朝鮮日報

二十四日夕刊

購讀料 一個月先金壹圓 夕刊參錢 六個月先金五圓九拾錢 一年先金拾壹圓七拾五錢(郵稅本社負擔)
廣告料 五號活字一行壹圓 四號活字一行貳圓 特別指定料五號每行參拾錢
發行人 安在鴻 編輯人 白寬洙 印刷人 李容九
發行所 京城府堅志洞三二 朝鮮日報社

時評

武漢派聲明

×

二十日漢口電에依하면 武漢派領首汪精衛氏는最近에聲明書를發表하엿는데 蔣介石一派의罪狀을列擧하고 反蔣의態度를斷然히表明하는同時에武漢政府의共産派아님을辯明하엿다 한다 이제그의一節을보면『武漢派攻擊의 標語는 反共産이다 그러나 鮑羅廷을招聘後共産黨과共同하야 國民革命에努力함은孫總理生前의確定한政策이오武漢政府의獨創的政策은아니다 武漢派의中心機關은國民黨中央執行委員會요 國民政府의中心은 軍事委員會이다 武漢派를 共産派의傀儡라고하는者가잇다면 武漢中央機關의各種決議案及訓令을精密히調査하여보라!반드시그의眞相이 明白하게될것이다』하엿다

×

中國國民黨이 一九二三年의第一次大會에依하야『打倒帝國主義』와『打倒軍閥』의色彩를鮮明히하고勞農群衆과接近하는形勢가보이자 帝國主義者와그들의走狗들은機會잇슬때마다그의『赤化』그의『共産化』를宣傳하얏고 그러다가馮自由、謝持 居正等의一部反革命派가 中央機關을否認하고 分裂的行動을이르키자 그들은 이를『國民黨의正統派』或은『眞正한三民主義者』라 하야 擁護하엿다 特히今次의左右派分裂에잇서서 그들은어떠하엿는가? 事前에잇서서는 或은流言蜚語를만들고 或은政治的經濟的背景을利用하야 百方으로그의分裂을劃策하엿고 事後에잇서서는 武漢派에게『共産派』라는烙印을찍음으로 革命勢力의 分散을圖하엿다

×

陳獨秀氏의말과가티 그들의이와가튼逆宣傳은 中國의國民革命을鎭壓함에 두가지의큰功効가잇다즉一方面으로直接으로『急進分子』의活動을妨害하고다른一方面으로는和平分子를恐嚇함으로 急進派에서떠나게하야 國民運動의勢力을 分裂케한다 그들의이와갓튼 巧妙한逆宣傳이모다모아革命鎭壓에잇서서 直接强壓以上의効果를내엇고또내고잇는것이事實이오 딸아서그들이 이러한間接政策을常用한것도事實이다

×

新潮紙에報道된 汪氏의聲明書는 辭意가甚히簡單하야別로히 新材料를供給함이업슴이遺憾이다 그러나우리로서聲明書그自體보다도 帝國主義者의逆宣傳과 그러한聲明書를發表하지아니할수업는 汪氏의苦衷에對하야 熟考가잇지안홀수업다 그러다!우리는 帝國主義者의逆宣傳을떠나서 中國의正體를보아야겟고 左派의正體를보아야겟다 우리는이點에잇서서汪氏에게感謝를들이지아니할수업다

徐州軍事會議는 時局의重大意義

武漢政府問題의解決도包含

(上海二十二日發) 徐州會議는二十日부터 徐州總司令部內에開催되어 會議는大警戒하고內容은嚴秘에부티는데 同會議는다만北方攻略에 그치지안코武漢政府問題의 解決도包含된것임으로時局의重大意義를띄운것이라하야 크게注目되더라

武漢南京調停?

(東京電) 南京發某所着電에依하면馮玉祥氏가鄭州에出하야武漢派의要人을避한것과徐州會議에出席한것을表面으로보면馮氏는다만南京側과만協調하는듯하나裡面에는左傾露人等의指導에依하야馮氏가武漢、南京의調停을策하는것갓고馮氏와武漢派間에는相當히密接한聯絡이잇는듯하다곳馮氏의人物로보면極度로機會主義를發揮하는者인데이제俄然히蔣馮이共同하야武漢討伐을實施한다는것은큰疑問이다馮氏의 武漢에對한態度를判斷할수업스나蔣氏는 最近馮氏에對하야

一、共産黨에反對할것가트면武漢討伐에協力할事 一、反對할것가트면中立을守할事

一、河南湖北은馮의自由裁量에委任할事 이라는意味의電報를寄하얏슴으로此邊의消息을豫測할바이더라

共産派領袖外遊勸告

(上海廿四日發) 馮玉祥氏는徐州에서蔣介石과妥協한結果漢口政府에『보로진』氏의歸國을催促하고共産派領袖의海外出遊를勸告하는最後通牒的通告를發하얏더라

全革命軍과共奮鬪

馮蔣連名通電

(上海二十四日發) 徐州會議後馮玉祥氏는鄭州에歸하고蔣介石氏는南京에歸하엿는데連名으로左의通電을全國에發하엿더라

介石、玉祥은數十萬의將士와共히 三民主義를奉하고全國革命軍과共히모든困難을介意하지안코奮鬪한다

武漢派는 馮氏와一致

反動軍一掃兩湖整頓

【鄭州會議後汪兆銘氏談】

(漢口通信) 孫氏의聯露、聯共、聯農工의三大策을標榜하고共産黨과聯盟하야그것으로武漢政府를一手에掌握한汪兆銘氏는鄭州會議를마치고돌아오는去十八日에某日本人記者를接見하고時局問題에關하야左와가튼要領의問答이잇섯더라

問 鄭州會議의性質及人物如何

答 政治、軍事의兩會議인데汪兆銘、譚延闓、徐謙、顧孟餘의中央委員五名에馮玉祥、于右任、唐生智等諸氏를더하고山西閻錫山氏의代表도參席하얏소

問 馮玉祥氏의態度如何

答 馮氏의意見도우리와全然同一하다

問 軍事事項의決定은如何

答 最重大한問題는北伐인데아즉閻錫山氏의態度가不明한까닭에北伐은馮氏에게一任하고中止하는形式을取하얏는데馮氏는閻氏의諒解가되는대로繼續할것이오政府直屬軍隊는武漢에撤退하야襄樊、夏斗寅等의反動軍을一掃하고內部를整頓한後蔣介石의攻擊을準備하야湖南、湖北의地盤을强固케할것이오馮玉祥도河南、陝西甘肅을整理할터이다

問 政治問題는如何

答 우리는三民主義요共産主義는아니다그럼으로革命途中에農民協會、總工會、商民協會와가튼幼稚한過激行爲는하지안는다中央政府가恐怖政策을取한다는것은誤解이다또事實이잇스면結果가잇는것이니各黨部內의農民協會、總工會를改組한것이그것이다그러한改良手段이오强壓手段은아니다

問 蔣介石氏에對한態度가如何

答 蔣氏가中央에讓步치안홈에限하야는妥協은될수업다蔣氏가討伐하려오면應戰하겟다

問 貴下가三月에上海에到着하야陳獨秀氏와聯名으로宣言을發하고漢口에왓는데何故로漢

中國國民黨 左右分裂의眞義 (五)

上海에서 梁明

帝國主義者及그의工具인軍閥官僚의『中國國民黨左右派分裂』에對하야共産黨或은左派에向하야非難攻擊은그의거의全部가無根의中傷이요故意의逆宣傳이다『그들이捏造한 甚多한바그中에잇서가장重要한것은 國民黨을破壞하려하고或은國民黨을共産黨으로 變하려한다함이다 그러나理論上에잇서서中國共産黨이萬若國民黨의破壞를企圖하는것이事實이라면 곳帝國主義와軍閥의工具가되고말것이고 事實上에잇서서 共産黨員이國民黨에加入한以後로國民黨員은數量上으로나實質上으로 모두大進步가잇는것이事實이다 破壞當한것은다만國民黨을도와서陳烱明 鄧澤如等의反動分子를打破하엿슬뿐이다……共産黨은一階級의黨이요 國民黨은多階級의黨이즉『미치광이』가아니라면 決코共産黨을만들기위하야 國民黨을變하야 共産黨을만들겟다는幻想은 가지구잇지안흘것이다』(共産黨告國民黨員書)

『最近研究系의機關紙(時事新報)는國民革命이 成功될때에必然的으로發生될두가지問題라하야(一)無産階級獨裁를信仰하는共産黨이 國民黨左派와政權을爭奪하게될것(二)赤露가반드시共産黨을도와서 國民黨左派를擊勝케하고『저다』共和國을建設하야中國의一切事業을主管할것이라하엿다

『그러나』……共産黨이 政權을取得 할것은 國民革命時代에 업으로 無産階級革命時代에잇서서는 이러한問題는決코發生되지안홀것이다『맑쓰主義』와『레닌主義』와共産黨은 科學的社會主義者요『유토피아』社會主義者가아니다 그들은가장잘歷史上各時代의革命的理論과政策을알고잇고 中國의歷史와經濟狀況을안다 現在는아직國民革命의時代요 無産階級革命과獨裁政治의時代가아니다 現在는非但資本階級이民主政治를要求할뿐아니라 無産階級도또한民主政治를要求한다 或은民主政治를要求함이資本階級보다더욱迫切할것이다그럼으로우리는國民革命의鬪爭中에잇서서는中國共産黨은決코 民主主義의傾向을超過하지안홀것이고或은어로는國民黨左派分子의浪漫的主張보다도右傾될수잇슬것이라고斷言할수잇다』(陳獨秀『우리는現在무엇을爲하야 鬪爭하는가?』)

理論上으로보아서 그들이如何히共産主義의 信徒는『無産階級獨裁』를信仰한다드라도現在의 中國革命에對하야 이와가튼階級鬪爭을가지구잇는以上國民革命의 聯合戰線을廢棄하고그의領導機關인 國民黨을 破壞하거나共産主義의 即刻實現을斷行하지는 안홀것이고事實上으로보아서도 依然히三民主義의旗幟下에서 國民革命을爲하야 努力하고잇고 國民政府와中央黨部의重要한자리는 그의거의全部를非共産黨員이 차지하고잇다

蔣介石의二月二十一日南昌에서한『共産黨員이國民黨員을壓迫하고 强壓的行動이잇다』는意味의演說에對하야 共産黨이國民黨에 보내는公開信中에잇서서『共産黨員이國民黨員을 壓迫排擠하는事實이잇다면 但國民黨으로서 黨紀에依하야 糾正 制裁할必要가 잇슬뿐아니라 本黨(共産黨)의 最高機關으로도 반드시處分을加하여야할것이다 그러나事實은이와正反對된다 뭇노니本黨이貴黨의『黨務整理案』에對하야 異議를가진일이잇고事實에잇서서 그의決定에違反된일이잇섯는가? 非但事實上에잇서서 그의決定에違反된일이업슬뿐아니라 紛糾를避免하기爲하야 그의決定以上의退讓을하여왓다 中央委員은元來共産派가全數의三分一에不及하거니와 最近廣東及江西省黨部의改選에는 廣東黨中央의指定에依하야 廣東十五委員中共産派는三人에不過하고江西九委員中共産派는一人뿐이다이것은누구가누구를排除하고 누구가누구를壓迫하는것인가? 介石同志自身도『中央이 一個決議 一個命令을하고 或은一個辭事를委任한다면 만흔同志들은『이決議이命令 이辭事는어떤執行委員이 提出한것인가? 그執行委員은(共産黨員)가그인가 아닌가?』라고 와서뭇는다』하엿다 그러면 이것은또누구가누구를 壓迫하는것인가?』라고하엿다 特히最近蔣介石의『쿠데타』에依하야 그들은數千名이拘禁當하엿고 數百名이被殺되엇다

靑島爭奪戰漸劇烈

張孫互相逐出計劃實現?

(靑島二十三日發) 孫傳芳氏는 靑島를自己의掌中에獲得하려고 張宗昌氏의逐出을劃策하고張氏도亦是此에對抗하게되어 靑島의形勢는漸次險惡하고奉天派의暗鬪도益益熾烈해가는模樣이더라

楊宇霆近歸奉

(奉天廿三日發) 오래동안滯京中이던楊宇霆氏는二十五日頃에歸奉할터로留守司令部에入電이에잇다楊氏今回의歸奉은東三省保安總司令就任의準備이라고觀測되더라

褚氏驅逐失敗

張學良銳隊全部被逐

(天津二十三日發) 奉天派內의楊宇霆氏一派는直隸省의地盤을自派의手에收하야京津의防備를自衛할必要를感한結果張學良氏를擁하려고過般來褚玉璞을逐出하고韓麟春氏를直隸省辦에任命하라고企劃中이던바잘進行되지안홈으로積極手段을써서먼저張學良氏의銳隊三百餘名을二三日前天津에移하엿더니褚玉璞氏는此를包圍後아무말도업시北京으로쏫처보내엇더라

鐵西兵廠設立

(奉天二十三日發) 中國側에서는今月初부터滿鐵線鐵西에敷地二萬坪資本四百萬元으로兵器工廠設立計劃을세워이미投資三十萬元以上에達하엿는데同地는滿鐵附屬地에隣接한까닭에日本總領事館은嚴重抗議할터이더라

討赤은第二 南北先妥協

北京政府時局解決策

(北京二十三日發) 現北京政府는二十三日閣議를開하고時局解決의根本策에對하야討議한結果武力으로赤化를討伐하려는策을第二段에돌리고爲先共産主義反對의南方團體와妥協提携하야써時局의政治的解決을圖하기로決하고이大政方針을明示한命令을近近公布하는同時에綱紀肅正民權保護及大赦令을發布하기로되엇더라

002709

直魯總攻擊決定

三路指揮任命出動準備

(天津二十二日發) 徐州會議의結果、馮玉祥、蔣介石의兩間에 妥協이成立된結果各軍의聯絡이完成됨으로鹿鍾麟氏로 京漢路總指揮、靳雲鶚氏로 隴海路總指揮、陳調元氏로津浦路總指揮를任命하고七月一日부터直隸山東의全線에亘한總攻擊을開始할것을決定하야蔣介石氏는十九日에이미各軍에 準備를命令하고二十五日에 總攻擊令을下하리라더라

夏軍遂敗退

武漢軍이太冶를占領

(上海二十三日發) 太冶로부터黃州方面을襲迫하던夏斗寅氏의反共産軍은武漢派軍에게擊破되어安慶方面에撤退하고武漢派軍은乘勢하야太冶를占領後漢冶萍公司를政府의直營으로하엿는데委員은太冶鑛山의事業繼續을開始케하엿더라

【漢冶公司는政府에서直營】

◇大冶占領은 影響이別無◇

(東京電) 武漢政府가漢冶萍公司를直營으로한바는報導에對하야外務省側에서는財源難인武漢派는北伐을中止한模樣도업시資金調達에奔走하야曾往부터大冶鑛山에野心을가지고잇슴으로大冶占領說은首肯된다即今後는大冶財源으로서武漢派가占領할것임으로日本에게材料供給을拒絶하지안코오직自派에形便이조토록公司를利用하는程度에그치리라고觀測되나그러나萬若同政府는民國四年北京에서交換된漢冶萍公司에關한日中交換文에反하고日本側의同意가업시國有로移轉할것가트면相當히紛糾가생길터이라고觀測하더라

比島우드提督 辭表提出說

(馬尼剌二十三日發) 經育來電에依하면目下歸國의途中인『우드』比律賓總督은大統領과會見如何로辭職될터이다一說에는이미辭表는提出하엿다고하는데後任으로는前者『쿠릿지』氏의特使로比島를調査한일이잇는『칼미、톰손』大佐가有力하더라

勞組案遂可決

英下院에서

(倫敦二十三日發) 英下院은三百五十四票對百三十九票로勞働黨의修正案을否決하고勞働組合法案을可決함

排日原因은出兵

◇撤兵斷行誤解一掃

上海郭交涉員의回答

(上海二十三日發) 上海交涉員郭泰祺氏는十九日淸水上海總領事代理가日貨排斥問題에抗議한에對하야二十三日에公文書로左와如히回答하얏더라

不遜한排日行爲에對하야는種種의法을設하야取締할터이나問題의原因은山東出兵임으로日本政府는日中從來의友誼에鑑하야速히撤兵을斷行하야兩國間에發生되는種種의誤解를一掃하야써國交誼敦厚케하기를貴官으로부터貴國政府에傳達하기를希望한다

日貨去來者 革命條令適用

中國商人은大恐慌

(上海二十三日發) 日貨排斥이具體化하야日貨를去來하는사람은革命條令에照하야處分함으로中國商人은大恐慌中이라더라

三國軍縮會議續報

日米同盟說

今回會議에種子播下

(제네바二十三日發) 米國次席全權『쫀스』提督은二十三日朝齋藤全權에게會見을請하엿던바午後三時半『호텔、도、벨게』에서一時間에亘하야會見하엿다此는二十二日『기푸손』氏와會見하고다시今後의交涉에關하야日本과米國間의諒解를求한것으로特히海軍通인同提督이『기푸손』全權의交涉을補足하기爲함이라고하나此會見은當地에서頗히注目한다 그런데外人間에는米國代表部의主張은英國의主張과衝突됨이만흠으로米國은議題의多部分에對하야日本을自己便으로삼으려는것이라는印象을强하게한다그中에는日米同盟의種子가今番會議中에播種될지未知이라는等의觀測을하는者도잇서벌서新聞에도揭載하게되엇더라

旱紙論評

(제네바二十三日發) 當地의『루잔뉘아』紙는三國軍縮會議를評論하야 三國軍縮會議의結果는廢棄되엇다日英同盟의代에日米同盟을招來할지도未知이라고하엿고

米國新聞代表者는『기푸손』氏가英吉利를向하야力鬪하는事와特히英國이主力艦의噸數及艦齡에對하야華府條約條項을讓하려함에對하야日本의援助를得하려고努力하는것을指摘한後 去二十一日齋藤、『기푸손』兩全權의會見中齋藤全權은萬若補助艦에對하야英國의希望과가티各艦型의噸數、艦數를規定할것가트면日本은今回主力艦에對하야華府條約을變更하지안코단지艦型別、總噸數를示하고五、五、四의比率을認定하고또는此를射議하려는英國에反對하고亞米利加를援助할意志가잇다고報하엿더라

要求噸數決定

(제네바二十三日發) 專門委員會는連日協議의結果各國의提案에基한各自의要求하는噸數의計算에對하야意見이一致되어其要求하는噸數가決定되엇다即이數字에基하야今後論議할터인바該數字는아직公表되지안헛더라

五五四比率提示

日米全權의協議結果

(제네바二十三日發) 米全權『쫀스』氏와日本齋藤全權은二十三日長時間에亘하야모든艦船에對하야五、五、三의比率을適用하려는것에對하야協議하엿스나齋藤全權은右比率을五、五、四로할것을提示하엿더라

一、米에對하야日本이七割以上의比率을保持할事

二、制限의方法은水上과水中의二個로分하고萬若米國案과가티各艦種別을할때에는潛水艦에서有利한比率을得할事

三、艦齡은幾分此를讓步하고日米兩案의折衷案으로할事

四、巡洋艦의艦型縮少는日本은此를不欲하나不得已하면此를八千噸以下로讓步하더라도無關하다但一萬噸巡洋艦을保有하게될것갓트면此에五五三의比率을適用함은絶對로反對임

其次潛水艦은二千噸以上으로함이可하나不得已하면一千八百噸까지讓步하여도조타또한太平洋에在한安全保證條約締結과가튼意思는日本은絶對로업다此는今回의會議에서는實現이不可能한外다닭이다其次布哇新嘉坡의防備制限은반드시提出되리라고豫期하나日本으로서는正面으로此를提議하지안코엇던機會에他의問題에附隨하야要求하게될터이다

東方會議에 小委員會組織

關係者參與

(東京電) 東方會議는二十七日부터開會할터인데同會議에서는小委員會를組織하야長江流域居留民問題에는矢田、高尾總領事、木村亞細亞局長、齋藤通商局長等이主로參與하고奉天票問題에는吉田總領事、齋藤通商局長其他가主로參與할터이더라

英委員의權限

(倫敦二十二日發) 英下院에서藏相『자걸』氏는某氏의質問에答하야曰『제네바』에開會中인海軍制限會議에서英國委員은詳細問題에對하야는通例와如히適宜裁量의捺印을與한바然이나原則上普通보다大한問題에對하야는英政府의訓令을기다리기로되엇더라

根據問題

英米는反對

(제네바二十三日發) 日本全權은時機가아직되지아니햇슴으로海軍根據地問題의提議를中止하고잇는데信할만한消息通에依하면英國全權『색리치』氏는今番會議는艦艇問題만處理하는會合이라는理由로此問題에對하야强硬한反對意見을가지고잇다또米國側도同樣의口實로同問題를議題外에置할意嚮을決하엿다더라

日本方針遂決定

(東京電) 二十三日海軍省會議席上에서海軍當局은三國案의相異點을認定할것과日本의今後方針에對하야說明하고海軍의事情을考慮한後左의方針을定하야英米兩國과接衝하기로되엇더라

一、比率主義를絶對로排하고日本은現有 建造中 及協贊濟未起工의補助艦勢力을基準으로英米兩國의保有할補助艦勢力을定할但結果에잇서서는英

司法官會議第二日

司法官會議第二日은午前九時부터開하고各地辯護士會長과司法官의懇談이잇섯다더라

人事消息

▲宇垣總督代理 二十五日午後九時五十五分發渡東二、三週間豫定

▲新幹會京城支會 電話光化門二一三一番開通

八面鋒

○三國軍縮會議는、日米同盟을産出하리라고、太平洋의海上權競爭은그만두고!될번이나한말인가

○馮玉祥、蔣介石兩雄은、全國革命軍과한가지、奮鬪하겟다는連名通電을發하엿다고、언제는自己네혼자의奮鬪이든가

○武漢派에對하야는、討伐說도調停說도잇다、어느말이正鵠이라할가、두고볼일

○宇垣代理總督은、이리저리몰아다니고나서、곳東渡한다고주섬주섬떠나놀터인가

○그가운데에、國境防備、移民獎勵가第一義的이다

大阪著名問屋案內

洋服問屋
セル地、小倉地洋服各種品揃
夏物見本及相場表每月發行
大阪市東區谷町一丁目
石尾仁三郎商店
電話東一七一七 振替大阪二八七三番
見本及相場表御請求時는必히店章捺印을要함

(信用잇는優良品)
一本小賣價格參拾錢
先金壹圓送附하는位에게 各色見本一打揃即發送함
風車印萬年筆用インキ
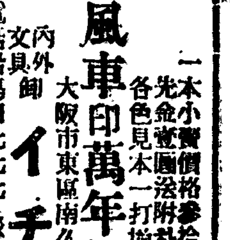
內外文具卸
大阪市東區南久寶寺町一丁目
イチヤ商店
電話船場四七七七 振替大阪三一五七三番

問屋選擇은成功의母
木手道具 日用金物
卸問屋 大野合名會社
大阪市東區北久寶寺町五丁目
電話船場四三三五番 振替大阪九一三九番
商店에限하야商報送呈함
商報請求時新聞名揭載하시요
目下大特賣中 此際注文特別勉强

虎印優良メリヤス
嶄新한運動服裝全般
大阪市北區河內町市電停留所前
吉川長商店
電話北五〇一七番
申込次第吉川長商報每月送呈

(信用잇는優良品)
運動服裝全般과海水着
メリヤス及綿布加工品一式及ズボン
大阪市東區南久太郎町四丁目心齋橋筋
合資會社 寺井商店
電話船場一七四六番
商店印捺印하야申込하시는位에게型錄送呈

(信用잇는優良品)
有名富士印バンド一般
プログレス印샤쓰
洋裝附屬雜貨發賣元
大阪市東區北久太郎町心齋橋角
西川峰商店
電話船場三五二〇・四七二六番
商店印捺印하야申込하시는位에게限하야型錄送呈

(韓人向雜貨問屋)
龜印眼鏡水晶及模造品
最新流行和洋式パイプ
婦人向비녀及日用雜貨
大阪市浪速區元町二ノ三
雜貨問屋 製造卸
尾崎全商店
電話惠美須二一七九番 振替大阪七七九八三番
店章捺印申込하오면商報送呈하겟슴

品質保證
本品고무引販賣에容易한文化
學生防水만도 おしめカバー
大阪市東區北久太郎町心齋橋筋角
고모製品直輸出入商
井上兼商店
電話船場四三四番
店章捺印하야申込하는位에게商報를每月送呈

乘馬ズボン
半長ズボン
霜降小倉學生服
運動ズボン
製造 卸 賣
目下大特賣中
大阪市東區內本町一丁目
若原重平商店
電話東四四〇八番 振替大阪一〇七五四番
昭和二年度春夏向見本商報送呈

◎夏物品揃◎ 定價表進呈
ストロングズボン下代理店
モテル印ズボン下製造發賣元
各種袴下專門問屋
大阪市東區南久寶寺町心齋橋筋
奧田彌三郎商店
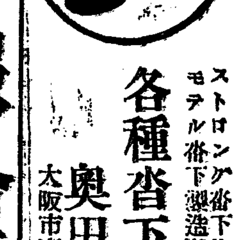

夏洋服各種
高級旣製品
卸 見本送呈
大阪谷町 株式會社 中井本店
商店印捺印하야申込하는位에게限하야商報送呈

夏帽子御仕入의最好期!!
◎◎여러분의商店에서得利될帽子를取扱하시기를바랍니다 帽子는如何한商店에든지不拘하고팔니기容易한商品이올시다
◆帽子販賣店에最히必要한型錄及價格表는無代進呈함
內外帽子卸問屋
合名會社 阿部淸商店
大阪市東區內平野町二丁目
電話特長東二三三一、二四四四番 振替大阪二四〇番

丸善屋

旱餘甘霈와 各地의雨量

삼남디방이적엇다고

만인이 고대하던 일좌천금의비방울도 이십삼일아츰부터 전조선적으로 나리기시작하야 농민(農民)의환호성은텬디를진동한것갓다함은 이미 보도한바어니와 오래동안 감은것으로보아서는 수일동안강우(降雨)가 계속될듯하더니 이십사일 아츰부터는 전조선뎍으로 또다시날이개이기시작하야 목하 긔상(氣象)의 배치상태(配置狀態)로는 당분간청텬(晴天)이계속될듯십다는데 금번나린우량으로보면 중부이북(中部以北)은비교뎍북조선디방의강우량이 만엇스며호남디방(湖南地方)과대구방면(大邱方面)즉남부조선디방이적엇다는데 특히부산(釜山)방면의우량이 만흔것은 뇌우성호우(雷性豪雨)에의한인듯하다는바 이제 인천긔상관측소(仁川氣象觀測所)됴사에의하면각디의우량은좌와갓다더라

濟州島	一四	釜山	五四
大邱	四	木浦	一五
全州	一四	仁川	四二
京城	三七	平壤	三〇
龍岩浦	二五	中江鎭	七四
雄基	六〇	城津	五六
元山	四七	江陵	九

◇宣川 평북선천일대(平北宣川一帶)는한달이상이나 비가도모지 나리지 아니하야 논바닥에는홈이터지고 밧곡식은말라서 일반인심은 흉흉하든중 지난이십이일밤 열한시부터 부슬부슬나리는비가 이십삼일까지 계속하여 나리엇는데 밧게나린비만 하여도 밧곡식에는 흡족하다고(선천)

◇鐵原 텰원군(鐵原郡)일대에는 오십여일동안이나 비가 오지안하서 이앙시긔가 지난금일까지 이종치못한것이 대부분 이라하며이미이종한것과건곡까지도고사지경에달하야 일반 농가에는 수운이 충만하던중 이십삼일부터나리는감우(甘雨)는계속중임으로 농가의수운은 깃붐에넘치는 환호성으로 금번하야금년의풍작을예긔한다고(텰원)

◇永興 함남영흥(永興)디방에도 비가오기를 지난이십이일 밤부터 비가오기시작하야 이십삼일밤까지 왓는데 농가에서는 기다리든따테오는비이라 반기는것은 비길데업는데 더욱이비가오면서 바람이한점 부지안흠으로 더욱깃버한다고(영흥)

◇安州 오래동안감을어서일반은실로불안에 싸여잇던바 지나간이십삼일오전 세시경부터 비가나리기시작하야 간단업시 종일왓는데 금후의 농황은실로락관된다고(안주)

洽足치는못하나 農作은樂觀된다

밧곡식은모다소생되고 금월중에는또비가온다

별항과가튼강우량(降雨量)에의한 농작물(農作物)에대한영향(影響)으로보면전작물(田作物)에대하여서는 극히 호영향을주어 고사지경에이르럿던 전작물은모다 소생할듯하다하며 논(畓)에 대하여서도 우량이흡족치는못하나 그다지념려는 아니된다는바 도작(稻作)의 주요디대인호남선(湖南線)일대와대구방면(大邱方面)에 다소소우(小雨)로말미암어 유감이나마그도금월중에또다시호우(豪雨)가잇슬듯함으로 그다지 념려될것은업다더라

◇平南 평남디방에는 지난이십삼일 오전여섯시경부터 기다리든 감우(甘雨)가 나리기시작하야 동일오후 네시경까지나리고 던첫는바 평양측후소의 말을들은즉 한평에대한 우량이 평균일두오승가량 이라고(평양)

◇坡州 삼십여일을계속한가뭄으로말미암어 모(秧)의 이앙(移秧)은 물론이요면곡물(田穀物)조(粟)와대두(大豆)가튼 곡식도 모다말러업서지든 상태임으로 금번의면사를 농가에서는 매우우려하든터인바 이십삼일 오후다섯시부터 비가오기시작하야 계속중이오 금번의농사는 비관치안어도 조흘뜻 하다고(문산)

◇群山 감음으로게상이떠들든묘사이비를기다리노라고인심이파연

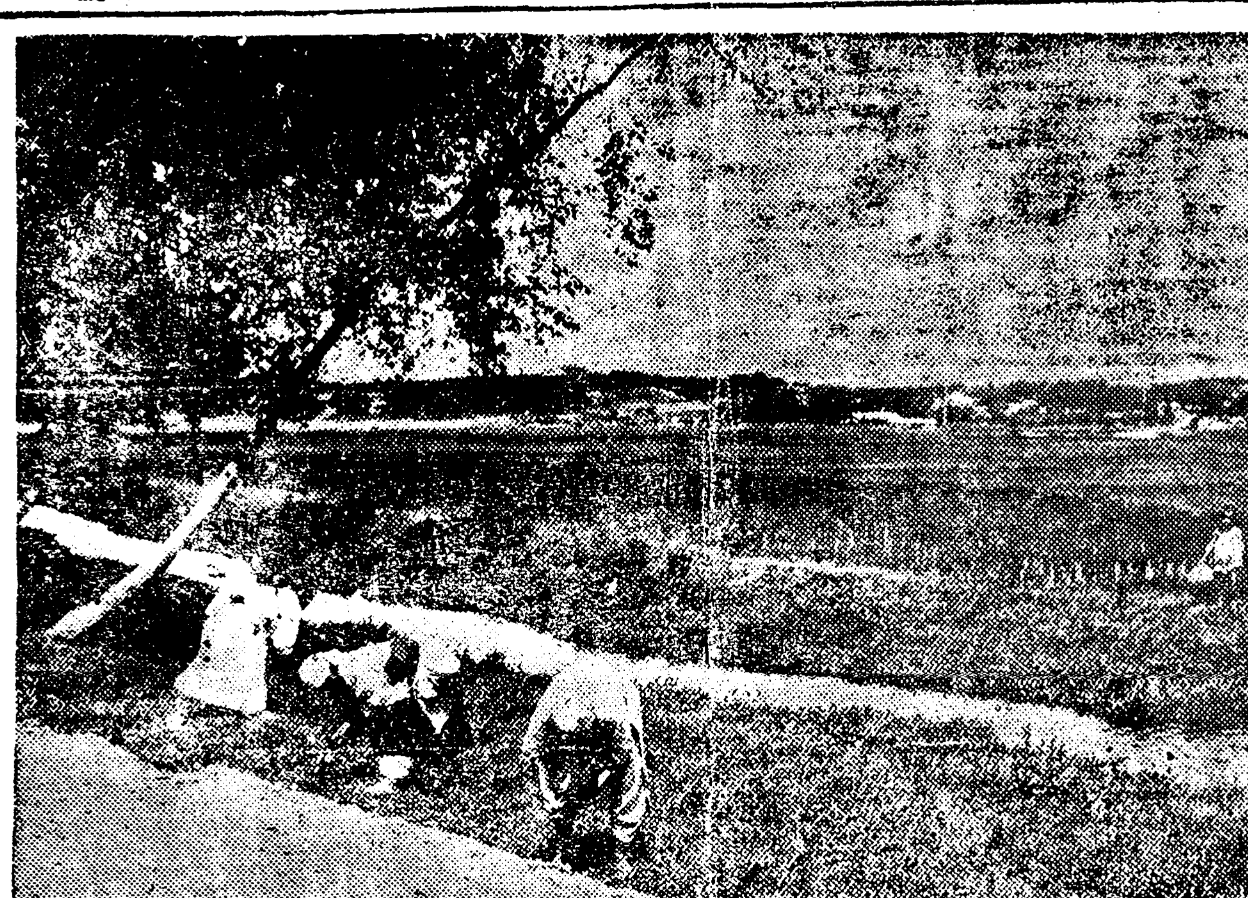

◇…비뒤의교외…◇—(청량리에서본바)—

夏至지난이때 豊山에降霜

◇풍산안산안수량면에◇ 一般農家憂慮不少

함남풍산군안산안수(豊山郡安山安水)두면의 놉흔산에 지난십구일아츰부터 서리(霜)가 나리기때문에 농작물에는큰손해라더라(풍산)

發動船과 木船衝突沈沒

대동강상류에서

평남대동군고평면 중단리(大同郡古平面中端里) 김응걸(金應杰)은지난이십삼일에 강서군초리면보봉리(江西郡草里面寶峰里)최성주(崔成柱)소유의배로(普通江)보통강으로 나려가다가 해가저물어 진파리(眞光里)압해당하하고 잇든중 그날밤에 삼릉회사(三菱會社)소유의발동긔선이 석탄을 만히싯고 항부로 달아가다가 그배의전면에 충돌되어 그배를 침몰시켯는데 손해는일천삼원가량이오 배탓든사람들은 무사하얏다 더라(평양)

平北熙川地方에 ○○團再現說

주민은안도를누엇고 警察은大活動中

평안북도회천군(平北熙川郡)에는 지난번에도 여섯명의○○단이침입하야 희천서에서 엄중한경계망을 늘이고 극력데포코자하는중인데 아즉데포치 못하고얼마전에 다시경관대와 그들사이의충돌이일어 순사 한사람에게 중상을입히엇다함은 본보에이미보도 하얏거니와 그후로도각디에 출몰하야 다방인심이매우안도(安堵)를 엇지못하는 중으로 평북경찰부에서는 권력을다하야그행방을수사하는중인데 최근에는강안(江岸)에 그들이 이또한 침입하야오는 이십록 칠량월중에는특무로경찰을 습격하리라고 양언(揚言)하야 목하그곳으로 경비의권력을 한다더라

過敏한德川警察 鶴唳듯고大活動

경계망을늘이고활동 아직은아모형적업서

지난십삼일부터 평남덕천경찰서(平南德川警察署)에서는돌연히 동군태극풍덕(太極豐德)량면에 경계망을늘이고 대활동을 하는중인데 이제그내용을 들은바에의하면 ○○단원 륙명이 천과랑면으로 침입하엿다는 말이잇서그와가티활동을개시한것이나 아직은그럴듯한단서도 엇지못하얏다 더라(덕천)

◇小兒溺死 지난이십일오후다섯시사십분경에화천군화천면아리(華川郡華川面衙里)김원식(金元植)의 둘재아들 흥텬(興天)이란여덜살먹은아이는 압록강에나가 목욕하다가 여울에빠져 죽어서 떠나려가는것을 동리사람이 발견하여 건저내인후 공의가현장에 출장하야응급수술을하엿스나 시간이넘우오래되엇슴으로 주사(注射)의 효과를엇지못하고필경사망하얏다고(화천)

無責任한中國官憲과 瀕死境의五百同胞

軍隊派遣은團長의囈語

군대보내보호한다더니일거무소식 【露國勢力下에歸한洋館坪】

중로(中露)의 국경계선(國境界線)이 분명치못하야 경흥대안(慶興對岸)양관평(洋館坪)일대에거주하는 우리동포는 해마다 도탄에들어오든바 금년에는 로국관헌의 침해가 더욱자심하야 오백동포가 농사를 짓지못하고 전긔공궁하는중에서그동민대표 들이훈춘현지사(琿春縣知事)에게 진정을하고자 떠낫다함은긔보한바어니와 그들의 진정(陳情)을바든 훈춘현에서는금월초순에 현지사(縣知事)최룡번(崔龍潘)씨가부하수십명을 인솔하고 친히양관평에출장하야 그디방을 심사한후 그부근에잇는적군(赤軍)과회견하고서로담판한바가잇섯스나 역시아모런 해결을짓지못하고 헤어지게되엇슴으로 그디방동포들은 최지사에게달려가서『이번까지 해결치못하고돌아가게되면 우리는 영영이곳에서 농사를 지을수업슬것이요 말하자면우리의 생로(生路)는 두절되고마는것이니 엇더한방법으로서든지 이번에는 해결하여노코가달라』고 탄원을하엿스나 최지사는『종래부터국경계선에대하야 중국측의 증거가매우미약하여왓슴으로도뎌히자긔로는 원만한해결을 지울수업스니 만일이곳에서 살기가불안하다면 훈춘디방에는미간디(未墾地)가얼마든지잇스니 그리로이주하여오라』고 극히무책임한대답을던지고 돌아갓슴으로 그곳동민들은 갑작히 이주할수도업고 그곳에잇슬수도 업슴으로 최후의 일책으로 동민대표들은또한 흑뎡자(黑頂子)라는곳에잇는륙군련장(陸軍聯長)에게 전긔사정을탄원(嘆願)하엿든바 전긔련장은 그탄원의 사실을자긔의상관인 륙군단장(陸軍團長)에게 보고하엿슴으로 단장은 지난십일에 자긔의부하인 맹련장(孟聯長)이하 병뎡 삼십여명을양관평부근에 파견하야 그디방디리를 삼사케하엿는데 그일대에 주둔시켜 경계할터이니 념려말고 어서농사를 시작하라고성명하엿다는바 이말을 들은그곳동포들은 최지사의 조처를 비난하는동시에 륙군단장의 후의(厚意)에대하야매우감사히생각하엿는데결국 일주일이 지내도군대는아모소식이업슴으로재주동포들은 또진정원을 전긔군당국에파견하얏다 더라

五十年間耕作은 卅萬坪土地를

강제로관유와사유에편입

在露同胞는小作拒絕

중로국경계정 문뎨가 금년에들어서 더욱험악하게 되엇다함은별항과갓거니와 종래 양관평일대에거주하는 우리동포가 긔경(起耕)한 토디삼십여만평을 금년에는 로국관헌들이 자긔네의 땅이라하야 몰수하여 가지고사유와또는 관유에 편입시킨후그부근에거주하는 로령 동포에게경작을 명하얏스나 그곳동포들은 일데로 그경작을거절한다는데 그리유는 중령(中領)동포가 이미오십여년전부터 경작 하여온것을 다아는 이상에아모리국경문뎨로 로국땅이되엇다 할지라도 중령동포의 정상을생각하야참으로그토디에손을대일수업다는것이라더라(웅긔)

斷水를僅免한 경성부의수도

사십일동안이나 감음이 계속되어 일반농가(農家)의 밧는손해도상당히 만헛거니와 경성부의수도(水道)도 최근에는 하로에칠십오홉만 텹방칙을 사용하야 어미공급력이 초과되엇 슴으로 수도과에서는 알홍로 일주일동안에 비가나리지안흐면 단수를 면치못할것을 쌔닷고 일반부민으로하여금 산수용과 세탁용은 점메로 상수도를 사용치말것을 주의까지 시켜오든중 그리 흡족하지는안치만 작일의강우로 말미암아 다소보충이되는 모양으로서 수도당국도 조곰허리를펴는 모양이라더라

平南線에屍體

유족을찾는다

지난이십삼일 오전구시경에 평남선(平南線)대평역(大平驛)에서 서쪽마일누가량되는 디점에서 나이 삼십칠팔세되어보이는 조선남자한 명이긔차에 치어죽은것을 순회하든 텰도공부가발견하고 소관대평서에 계출하엿슴으로 방금 그죽은자의 친족을 찾는중이라 더라(평양)

◇大同郡에小火 평남대동군광탄리(平南大同郡廣灘里)정승운(鄭承雲)의 집에서 지난 십팔일 오전열한시경에 불이일어나 마츰 맹렬히 부는 동풍으로말미암아 전긔집한채를 전소하고 동열두시반경에 진화하엿는데 손해는약일백팔십여원에 달하엿는바 원인은실화인듯 하다고(평양)

石油가떨어저서 揮發油켜다重傷危篤

무식한 고용인부부가 세탁하는 휘발유로등불을켜다 모다부상해

【科學的無識이 나은慘劇】

경북안동군 읍내옥동(安東郡邑內玉洞) 서양촌(西洋村)에서는 유태인(猶太人)성소병원장복거위(聖蘇病院長卜居謂)씨의행랑에거주하며 그집 고용사리를하는 김장원(金長源)(三三)과그의처김정희(金貞姬)(三○)두사람은 지난 이십일에 주인복거위씨가 원산피서디(元山避暑地)로려행을갈때에 세탁(洗濯)하라고 헌의복과 휘발유(揮發油)를 주엇든바 그날세탁을한후에 남어지휘발유를 두엇든바 그날밤열시경에등(燈)에불이써짐으로기름(石油)이업슴으로 약간의남어지휘발유를등(燈)에붓고자할때에 별안간폭발이되어 맹렬한불길은방안의집구와 등(籠)과의복전부를 살려바리고 전긔부부까지중상을당케하고야말엇다

本妻嫉妬로 愛妾이飮毒

일시는소동

시내적선동(積善洞)구십일번디 최계근(崔桂根)(三?)은이십삼일 오후 여섯시반경에 자긔집안방에서극모르히네를 먹고 자살을 기도하얏는데 그원인은 그녀자는 지난삼월부터 적선동일백십삼번디포목상신모(申某)의첩으로입신(姙娠)한지 이미 삼개월인데 본처의학대와 남편의무정한행위에 분개하야 그리하얏다더라

淳昌에火災 罹災民百餘

원인과손해는목하됴사중

家屋十八戶回祿

지난이십이일 오후 오시경에전남순창군 동계면 괴뎡리(全南淳昌郡東溪面槐亭里)강윤옥(姜潤玉)의집으로부터 불이나서십팔호가 전소되어 리재민이일백십이명에 달하는데 원인과손해는목하됴사중이라더라

城北少年創立

동소문(東小門)외 성북동(城北洞)에서는 이십삼일에 여러유지가 당디삼산학교 (三山學校)에모혀 성북소년회(城北少年會)를 창립(創立)하엿다는바 위원(委員)의씨명은 알에와갓다고

庶務部=李東洽 李龍雲 安俊鍾
社會部=李東洽 金東奎 成來煥 徐
體育部=金鍾權 長成
文學部=宋允國 金
委員長=李鍾高

◇現代學院曙光 시내종로경성부 립도서관분관(鍾路府立圖書館分館)안에잇든 현대학원(現代學院)은 그동안 부득이한사정으로권긔도서관을떠나서 화광학교(和光學校)안에서야학을하여오든바 이번에엄근수(嚴根守)씨가원장이되어 후원회정긔총회를 지난오월 삼십일에게회하엿는데 동교사정을잘안학부형들은 비분한마음을 참지못하야 학원을 위하야 노력하기로하고 학부형회의를모아 만흔금품을 내어노코도 이학긔(二學期)부터 는다시주학(晝學)으로부활할희망이 잇고 또현재에재학중인 일백여 십이명의 아동은 거의 북부일대에거주하는 관계상 또는 삼청동(三淸洞)팔판동(八判洞)화동(花洞)소격동(昭格洞)의네동리는변변한 개량서당도 업슴으로 동교교사는권긔네동리중에설치하기로운동중이라고

哈爾賓서 朴炳斗逮捕

부하삼백명을거느렷다 일본령사관경찰에검거

◇門司로押送中

본적을안주(安州)에둔 박병두(朴炳斗)(一名炳楚)는 로령(露領)합이빈(哈爾賓)에서 일본령사관경관에게데포되어 일본문사(門司)로호송되엇다는데 전하는 말에의하면모중대사명을띄고부하삼백명과함께 권긔합이빈에 잠복하야 긔회를엿보고잇든중 거부하한명이잡힌관계로그와가티사실이탄로되어 데포된것이라고

◇死亡한中毒者 시내계동(桂洞)구십번디 서정섭(徐廷燮)이라는 독자는 이십삼일 오후열시경에 어듸서술을잔뜩먹고 송현동(松峴洞)이십구번디 자긔친구황덕수(黃德洙)의 집에가서『모히』를한대맛고 누어자다가 사망하얏다고

變死屍發見 지난이십일일 오전다섯시경에부내장촌동장춘고(場村洞長春?)의부근배양묵숲속에 사람이 죽어업허진것을 행인이 발견하고곳원산서(元山署)에계출하야경관이출장검시한결과 변사한것으로 관명되엇스며 주소씨명은 불명하고년령은삼십칠팔세가량이라고(원산)

犯罪方法巧妙로 指紋搜索法도困難

도형사과는소표를신데하여

【犯人의常套鑑識法採用】

경긔도형사과(京畿道刑事課)에서는 최근 지문법(指紋法)에의하야 과학뎍범죄수색(科學的犯罪搜索)을하는동시에 범죄수구(犯罪手口)의감직(鑑識)에의하야 범죄수색을 병용하기로하고 수구는『카드』와비에 대하야 노력중이든바 이보다먼저 포돌빗과 빗의범죄소표(小票)를작제하야 이것으로 범인의죄상을 속히확뎡하며 수배를신속히하도록 할터이라는데 사법당국의 됴사에의하면 범죄자의 삼분의이는거개전과자로서 그범죄방법도 경험을 싸흔것만큼교묘하야 지문이나유류품(遺留品)을남겨두는것이 적으므로 종래의 수구방법으로는 곤란하야 수구감직(手口鑑識)에의하야 범인의 행동을대조하는 방법을채용하기로하얏는데 카드는 청적(靑赤)두가지로 각서에도 비치하얏다가 범죄발생이 될때에는 붉은표에 지뎡사항을 긔재하야 도형사과로보내고 범죄자를 데포할시는 청색표에 지뎡사항을 긔입하야 도형사과에 보내면 가령절도피의자로갑서(甲署)에데포되면을서(乙署)의 붉은표로 사실이판명된다더라

間夫十餘人둔稀世의妖婦

本夫絞殺後斷崖에投擲

간부두놈을식이여본부를술을잔뜩먹인후산으로끌고가서맥주병으로따리고목매죽이여

平壤淸流壁怪屍後聞

긔보=세상의이목을놀래인평양청류벽(淸流壁)살인 사건은 지난이십삼일에 이를어 진상이 드러나고 범인도데포 되엇는바 그내용을 들은즉 참살을당한 류병옥(劉丙玉)(四○)의 처리확실(李確實)(三?)이라는녀자가본래 부터 품행이조치못하야 십여명의 간부를두고 음란한일을 계속하여오던중 금년봄부터는 황해도(黃海道)로부터들어와염색직공(染色職工)을하며 그집에류숙하고잇든 박만수(朴萬守)(三?)와 간통을하며 서로의론이되어 류병옥을 죽여업새기로 결뎡하고 지난십구일밤에 역시 리확실과 관계가잇는평양경재리(鏡齋里)이빠 구십번디 김관덕(金寬德)의국수집에서로 동하는김룡숙(金龍淑)(三?)을꾀이여 하야 류병옥에게 술을만히먹여 취케한후 밤열두시경에 마츰달이 명랑한데 동산으로가서다시 술을한잔더먹자고류병옥을꾀어 관뎨묘(關帝廟)뒤로가서세사람이서로 술을마시다가 박만수는 돌연히 술병(세루병)을 들어류병옥의뒤통수를때리매 류병옥은 항거를할수업슴으로 김룡숙과박만수는번가러가며 몹시따리어 혼도케하고김룡숙은무명허리띄로 목을매어 숨이아주끈어지기를기다리어 매엿다가 류병옥이가 벼랑에서 어저죽은것가티 하기위하야 청류벽벼랑으로 시톄를 굴리엇다 그후 범인들은안심이 되지아니하야 벼랑밑에까지 나려가보고는 각각집으로 나려갓다는데 때는 새벽세시반가량이엇다한다 그리고 범인들은 그당시에닙엇든의복을 버서리확실과가티 아궁에 너허태어버리고자 긔들의범행을 감추기위하야『그날류병옥은 저녁먹은후곳향긔도(鄕基道)라는사람에게 돈을받으러 나아갓다』고 거짓말을하얏스며 그 엇던대서소(代書所)에가서 박만수는 수색원을 써달라한일도 잇섯다는데 실로그래에업는 악착한살인사건인만큼 경찰에서는비상한활동을하야 전긔녀자와박만수는 즉석에서데포하고 김룡숙은그날밤도 태연하게 김관덕의국수집에서 국수향을메이고나가는것을 평양서 형사들이데포하얏스며 그외에 불리어갓든사람은 지난이십삼일까지모다방면되엇다더라(평양)

兄弟共謀로 數萬圓騙取

안동현까지가서형데가 중국인을사긔하야취재

西署에서逮捕押送

시내 서대문 경찰서에서는이십삼일오후에 사법계형사가 총출동하야 돌연대활동을개시한 결과관내현저동(峴底洞)삼십삼번디 한상일(韓相一)(三三)과 밋한상원(韓相源)(三?)의 형뎨를데포하야 다가 유치 시키고 이십사일오전여덟시 멱차로 권긔두명을안동현(安東縣)으로압송하얏는데 권긔두명은 지난사월말경까지 안동현에 교대해가며잇스면서 중국인큰장사를 교묘히속여 수만원의 사긔를하여가지고경성에와서잇는것을안동현일본령사관경찰이탐지하고서대문서에뎐보로수배한것이라더라

運動競技

中央野球豫選

來八月廿八日부터開催될京日主催第四回全朝鮮野球爭覇戰中央豫選은廿六日부터京城運動場에서擧行抽籤結果는다음과갓더라

全龍中對京城工業▲總督府對龍山驛▲仁商俱對伊藤商行▲京城府對遞信局▲殖銀對第一工作(以上第一回戰)

極東競技의中代表

極東올림픽大會는八月廿七日부터九月三日까지上海에서擧行될터인바中國代表의總豫選은七月廿三四兩日間上海에서開催될터이며代表의陣容은다음과갓더라【上海至電】

◇蹴球=方今滿洲遠征中의팀
◇籠球=豫選에서優勝한팀
◇排球=南中國의팀
◇野球=布哇에서歸하는六名에南中國選手를加한팀
◇庭球=豫選에서優勝한팀
◇水泳=香港廣東上海팀

督府 對 鐵陸 競技 總督府對鐵道局對抗第一回競技大會는來廿六日午後一時부터京城運動場에서擧行할터

프軍!!A平鐵! 프래스노對平鐵野球戰은廿二日午後四時半箕林里野球場에서開戰十一A對一로프軍大勝

女子籠排庭球 京城女子高普와第一高女第二高女가混合하야二十五日午後一時부터貞洞第一高보에서庭球籠球排球戰을行할터

運動界動靜

△山田龍雄氏主幹의朝鮮運動타임스創刊號는去廿日發行

廿五日의運動

△全龍中對徽熙野球戰午後四時京城運動場△中等學校庭球大會午前八時부터高商코트△九州大學對遞信野球戰 午後二時龍山球場에서△殖鐵對龍山鐵道庭球一回戰午後二時龍山鐵道코트

國有地가서 …

시내창신동(市內昌信洞)의산동 관유디(官有地)… 정계권케방 … 모든다항은 긔보한바의 갓가니와 권긔주소속이 거주하 … 부분이 쉬기어잇는데 이십사일 에 권긔토디… 리범중씨 … 다하고 그중에는국유디도 잇스 …

露字紙購讀者

가 승락하얏슴으로 철거케할 필요가 업지마는 … 일간신문지(露字日刊新聞)가 조선내에 다수배포되어 …

月南李先生實記

先生은黃金不能奪其志의氣로써七十八年間오즉우리民族과우리社會를爲하야奮鬪하신義다 果然朝鮮의巨人!一朝鮮의모—세—二千萬白衣大衆아!우리의唯一한指導者이엿든先生의實記를讀하라 同時에朝鮮의師表이신先生의偉大한心魂을把持하는이는우리의朝鮮心과高潔한朝鮮魂

李鍾麟先生序
李昇薰先生序
宋鎭禹先生題序
李相協先生題字
申錫雨

揷畫(寫眞) 永訣式
目次 (先生의一生·家庭·逸話·學友)
定價 一圓 郵稅四錢

京城府樂園洞二五六番地
月南李先生實記出版所

● 廣告

도긔사이오니자세히보시고필요하신쎄에 보시게오리여두시옵소서

天一靈神丸

(텬일령신환)

貴下의家庭은福잇는家庭임니다!

天一靈神丸을準備하야두신家庭은늘泰平하십니다
福童의집에는天一靈神丸이늘準備되여잇슴니다
福童이는무엇을보다가도그中에天一靈神丸의醫寶를보고매우滋味잇게解釋하엿슴니다………
天一靈神丸의價値는天一二字에잇슴니다………
藥價 家庭用匣入五十錢 一圓
到處藥房雜貨店에서팜니다
本舖 京城 天一藥房

(問題解答) 家庭十天一靈神丸—幸福

電氣神液

商標

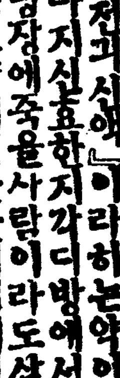

【問】光化門一一五三番 모시모시 아車상이서요근일에가신문지상에광장하게나는『전긔신액』이라하는약이무상병에그다지신효한지각디방에서는신액이면당장에죽을사람이라도살것가치떠드는모양이니대체신액이무상병에그러케신효한가요

【答】네—뎐긔신액이요참커도신액을정용하야보앗슴니다만은실로그효력이야 신구져체와, 주체, 냉체, 담체, 소아유체, 체적, 담적, 토사, 곽난미우체로신음하는데와동에는복용하는족족효력이요 아모리오랜병이라도효력을볼되다요 그런데 제조본포는京城府鍾路(里門內)合名會社再生堂藥房이라하며 振替口座는京城四七五八番이라는데 디방에는대금인환으로도수응하나京鄕各處有名賣藥店에서도販賣합니다 정가는전선에와갓흡니다 로신용하는이에게는행복이다하겟서요하하

【東小門外家屋撤去問題】

……디의주민들은 이로인하야 엇지…… 務官李勝邦)씨가…… 오 국유디(國有地)는 그중에소…… 하게하겟다는…… 동서장도…… 이십호의 주민들은 그대로그곳에거주케 되엇는바…… (東大門署)압헤…… 어서 하로도 잘먹지못하는가난…… 다음과가티말하더라 창신동 산록의주민들은 디중…… 지못하겟소이다……

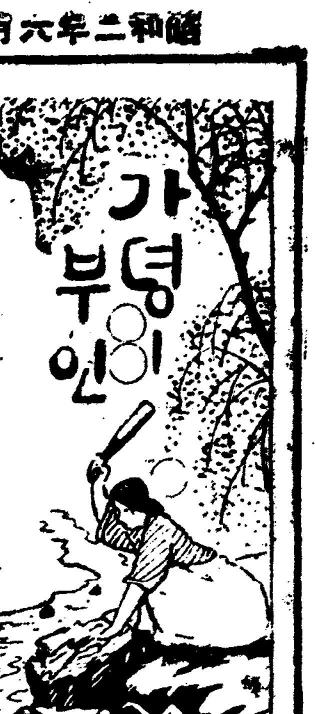

가뎡부인

여름음식으로뎍당한것 채소냐? 육류냐?
절긔를 딸아 입맛도 변한다

일긔가 점점 더워짐을딸아우리사람의 식욕도 차차감퇴하는 경향(傾向)이잇습니다 음식도 단백질(蛋白質)이나지방(脂肪)이 적은것을 조화하게되고 특히동물성식품(動物性食品)보다 식물성식품(植物性食品)을 자연히 조화하게 되는것이올시다 이것은 자연뎍현상으로열대디방(熱帶地方)의주민(住民)을 돌아보면 인도인(印度人) 남양토인(南洋土人) 비률빈인(比律賓人)등은 대단히 채식(菜食)을조화하고 한대지방(寒帶地方)의에스키-모사람들은 거의 육식만합니다 이사실은기후의 변화로부터 일어나는식물섭취(食物攝取)의경향을가장웅변으로 설명하는것이라 하겟습니다 요사이 갑작이 긔후가 더워짐으로 말미아마 누구든지 육식을감(減)하게되고 채식을증가하게되는 즉 다시말하면동물의육단백(肉蛋白)지방(脂肪)이 감하고 그대신에 식물성단백과 뎐분류(澱粉類)를 만히 섭취하게되는 리유는 치운겨울에는생산하지못하는식물성식물(植物性食物) 더욱이여러가지신선한 과실과 채소가 만히나서식욕을 자극하는것이 하나이요 둘재는 인톄의 생리뎍 자연의요구로서 지방과가리엇량(熱量)이만흔식물을 피하게되는 까닭이올시다 겨울치운때는 신톄의 근육활동으로인하야 식물(食物)을크게 연소(燃燒)하야 외위의 찬공긔에대한 테온을 보전할필요가잇스되 녀름더운때에는 이필요가 적어지는것이 한리유가 되는것입니다 그러나 열대디방에서 채식만을 섭취하게되는 까닭은 따로 중대한원인이 잇습니다 그것은 서열(暑熱)이 강하기 때문으로 가축과가튼것은 특종을제하고는 기르기가 곤난합니다 그리고설혹 육류를엇게된다할지라도 부패하기가 쉬운것으로 자연히 육식을하기 어려울것이며 식물(植物)은 텬연뎍으로 매우번성하야 채소도잘되고 곡류도잘되는터임으로 결단코 조고마한 부족도 늣기지안케됩니다 또한한대디방에는 식물의성육이 불량하야 가축을길러서 이결점을 보충할필요가잇고 그우에육류의저장도 용이함으로 양만하여도 자연히육식을 할수밧게업게 될것이올시다 하여간 녀름에는소화긔병이 만흔 사실만을 가지고라도 우리의몸이 더울때에는 단백질이나 지방과가티 소화하기어려운것은 섭취량을 감하고저하는 자연뎍요구가잇는것을 알수가 잇습니다 사실상 육류가적고 산뜻한채소로만든음식이 녀름한철은 신톄에뎍당한식량법(食養法)이된다 하겟습니다 압흐로는 육식과 채식에대하야다시말슴하고저합니다

별탑會主催 童話會
이십오일저녁 배영학교에서

시내련건동(蓮建洞)에잇는소년문데연구단톄(少年問題研究團體)『별탑회』주최로이십오일토요(土)저녁에배영학교(培英學校)에서 데팔회정긔동화회를연다는데이번연사는다음과갓다더라

一、童話口演 延星欽
一、童話口演 朴章雲
一、童話口演 張茂釗
一、童話獨唱 朴祥煒

여름이되면 죽은깨가웨심해
속히나흘야는것은헛노력 근긔잇게오래두고치료하라

얼골빗이희고 피부가 허약한녀자에게는 죽은깨가 만허보입니다 죽은깨는일반뎍으로 가을부터겨울한철은 그반뎜(斑點)이 희미하고 비교뎍자외선을 만히 밧는봄철부터 여름한철은태양의광선을쏘이면 그반뎜이 분명한 갈색(褐色)혹은갈흑색(褐黑色)의색소가 불규측하게보히어 나타나는 리상한병이라할수잇스니 누구든지이것을 보기조타고 말하지는못할것입니다 죽은깨는 태양의광선중 자외선 (紫外線)의화학작용으로 말미아마피부미테 색소세포(色素細胞)의 변화가생겨서 나타나는것이라고설명하는이가 만흔모양이나 독일학자의연구한바에의지하면 이 자외선의화학작용 이외에는 격세(隔世)한유뎐이잇다고합니다 죽은깨를웨웃하게 업새어버리라는데대하야는 녀자들의머리를 매우어즈럽게하고 심지어 큰고통거리가되기에까지미치는 일이잇습니다 그러나 죽은깨는 용이히 빼어버릴수업는 대단히 귀찬은것이올시다 우리가 잡지나신문에서『이약을쓰면』 여드름이업서지고 죽은깨가싸지며 얼굴빗이희어진다는 광고를만히 볼수잇습니다마는 실제로그것을 실행하야보는이는 알려니와 그광고문과가티 그러케 쉬사리 죽은깨가싸지고 여드름이업서지기는 어렵습니다 사실죽은깨를 근치(根治)하기는지극히힘드는일이니 약만쓰면 당장에싸지는것으로알어서는 큰오해입니다 적어도일년내지 이년이라는긴세월동안에 정확한치료를 정성스럽히하지안흐면 근치되지 못할것입니다

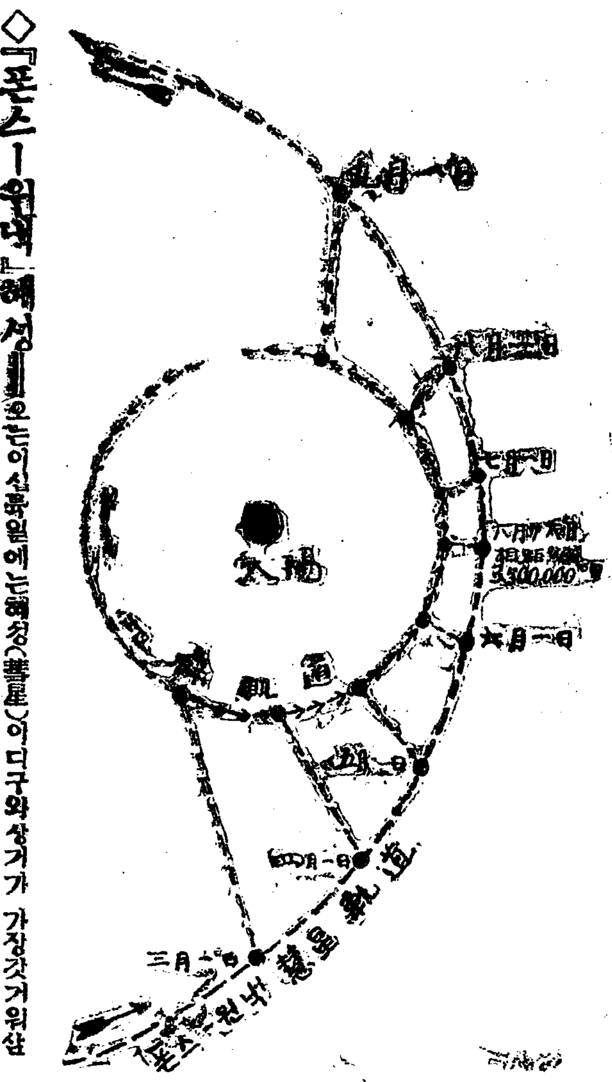

◇『폰스ー윙네』혜성(彗星)은 오는이십팔일에는혜성(彗星)이 디구와상거가 가장갓가워 삼백오십만마일밧게아니된다는데이혜성은조고마하며여섯해에한번식디구편방으로도는별로처음 발견한이가『폰스』씨가일천팔백십구년에 발견하고그뒤에또독일학자『윙네』씨가발견하엿슴으로 이혜성을『폰스ー윙네』혜성이라고불으며 [illegible]한다

江戸樂信(三)
武藏野에서 洪蘭坡

波蘭兄! 나는寄宿舍生活을 生後에처음으로합니다 마는寄宿舍生活처럼 趣味잇는生活은 다시업슬것갓습니다 이寄宿舍는男女寄宿舍가 모다二層洋屋으로 內部의修裝이全部純洋式이오 또一室一人主義를씀니다 建坪四百餘坪의建物에三十四人이란 少數의學生이收容되어잇습니다 娛樂室 練習室 浴室 食堂等의設備도자못完全하야 (아직工事中에잇는것도적지안치마는) 뭇갓지안흔『호텔』에投宿하는것보다도 훨신氣分이조흡니다 그뿐아니라綠陰이욱어진사이로 흘러오는音樂의『멜로듸ー』는 午前五時부터午後十一時까지끈일줄몰라서 生活그것이모다音樂化되어가는것갓습니다 그러나우리와가튼樂狂이아니고는 一時를견대지못할것도 事實일줄압니다

波蘭兄! 나히半六十이나된내가 如干해서는 嚴重한學校敎育을勘當해갈수가업습니다 그러나이學校는모든制度가 나의研學에조금도不便이나 不自由를주지안습니다 다시말하면 各自의人格을尊重하는同時에規則에만拘泥되지안흔 所謂天才養成主義의 敎育을施함으로언제던지愉快한氣分속에서自由롭게하고십흔일을하는것이 第一나에게好感을줍니다 나는每週에 나의專門하는樂器(싸이올린)二時間 『오ー케스트라』二時間 『피아노』一時間 和聲及作曲學二時間 唱歌二時間 合唱二時間 英語二時間을工夫하는外에科外로獨逸語 日語 佛語 伊語等을隨時聽講하고 또 『모기레엡스키ー』先生의 特別講座로毎週一回式 古典樂을歷史的으로研究합니다 朝鮮樂界를돌아볼때는 나의無才함도생각하지안코 作曲法도배호고指揮法도배호고십흡니다 何如間 내가이곳에잇는동안에는 힘엇배호고 힘엇研究해볼作定임니다마는 過食을햇다가 消化不良에걸리지나 안흘가念慮됩니다

波蘭兄! 이學校에는 우리나라學生이 八九人이나잇습니다 本科二年에내가잇고 一年에는朴啓星 全浩晝 金元福 鄭勳謨 洪盛裕君의 五人이잇스며 豫科에姜潤錫君이잇는外에 選科에李圭環君外一人이잇슴니다 朴君은거의一家의風을가진 洋樂家로現時그의門人으로 이學校豫科에入學한이가 數人이 잇스니 그의技術은이것으로도 可히 짐작할것이오 全君은朝鮮唯一의「첼리스트」로 가장 優秀한成績으로 勉學을하며洪君은 그의擔任先生의 秘藏弟子라고할만한 前途有望한提琴家이오 鄭孃은일즉이그의故鄕인 平壤에서승名을날리던女流樂家로 그가卒業을하는날에는 半島樂界의『프리마돈나』가될것은 지금부터미리斷言할수가잇습니다 또金孃은京城잇슬때부터 그의樂才가出衆하엿고 技術이優秀한만치 先生들의寵愛를바더서 獨逸人敎授에게는 數만흔日本學生들을 다除해노코 唯獨히朴君과金孃만이 그의敎授를밧게된것은가티잇는우리네의 자랑거리인同時에 그의將來에祝福과感謝를올리는바입니다 (獨逸先生의門下에는本科二年에三人이또잇습니다 마는一年에는 朴、金 兩人뿐입니다)

母子(三)
創作 金鶴炯

『에! 어린녀석이…… 너를잡아갈것이로되 특별히 용서하는것이다 요놈네 다시는그런버릇을마라』

이런 훈계와호령으로 옷을마고 도지갈듯키차커든순사는 돌아서서나가버렷다

수남의울음은 이때와지 그칠줄을몰랏다 그의어머니는 갓가스루 순사를내쏫고나니까 갑작이 자긔자식이 몹시미워첫다

『예이이망할녀석가트니 요놈아 글세나히열세살에 절도! 절도질을한단말이냐 너도네애비한테 배왓구나 아이고! 이망할자식아 죽어라죽어!』

수남어머니는 울분과 설움과 미움이 한테버무려 터커나와서 수남이를 막버려패엇다

『아이고 아이고잘못햇습니다 잘못햇서요……』

『잘못요놈! 잘못요놈을세요 놈아 어미가슴에다 못을박아도 분수가잇지 요놈아!』

수남이는 불란가슴 떨리는몸에 그우에 독한매가작고내리자 한참울다가 긔진력진해서 축늘어젓다

수남어머니는 미친 사람처럼 두손으로 수남이를 반죽엄이되도록 흠신두드리고나서는 인케는 제분을 못익이어 두발을동동구르며 울엇다 그리다가 다시반죽엄이된어린수남이가 넘우도 불상하고 가엽슨 생각이낫든지 때릴생각도안코 따로 떨어져서 찬바람이 휙휙부는 겨울마당을 내다보면서한참동안울어커가는듯이무릅을치며 딸자한탄을하고낫다

그다음해겨울이엇다

세상은나날이 영악해가고 벌어들이는 밧갓남편업시 과부의살림을하는 수남의집은 아지못하는동안에줄어들고 어려워질뿐이엇다 그래도알들하고 악착한수남어머니는 품팔이도울모아들이며 밤에잠을깨어서 옷을긔어가면서 먹고도지냇고수남이학교뒤도 엇지엇지 치르든것이 날이갈수록 힘이들고어려워젓다 이러케가난의빗이 점점집안을뒤덥자 조곰식조곰식 세상을일아지는수남이는 쇠잔해가는 자긔집을 닷쳐든지 속으로괴로이 컹컹줄어들어 학교에는 여전히다니다하여도 별로히어린애답게 뚜뚜한원긔를 차커볼수가업섯다 그래서월사금의 재촉을바들때면 집에와서 어머니얼골을 처다보며 엿보다가 참아월사금소리를못내고 래일말하지 래일말하지하고 밀어가다가 석달이지나처도잇섯다 그래도 수남어머니는 아모리과부나다름업시 사는세상일지라도 엇더케하든지 수남이하나만은 돈업는설움을 알리지말고 업서도잇는데 숨어도것분데하고 지내리라고 결심을한뒤에 몰통히빨래품 불구질품을팔아서 악을쓰고 발버둥질을첫지만 달라부텃스나 아모래도 줄어들어가는 살림을 붓잡을수가업섯다 그래서돈의필요 돈이좀잇섯스면 돈만잇스면 그놈의원수에人돈 아무짓을 해서라도 돈만―― 하는 돈에대한욕심이 나날이만하가자 웃이업시 귀애하든자식에게도 아지못하는동안에 조금식조금식 애정이열버가고 사이가 청기어졋다 그러나이것은수남어머니자신이인식하고하는 행동은결코아니엇다

어느날밤이엇다 수남이는크리쓰마쓰구경인가간다고 나갓다가 밤이느즌뒤에 돌아와서 알에목에 쓸어진채 피곤히잠이들엇다 수남어머니는 한엽헤 안커서 석유불미테서 떨어진버선짝을 기읏고안젓다가 문득옷잇은채 잠이든수남이를보고 행여나 곳블이나들가하는 념려가생겨서 요를내려깔아주고 그요우흐로 수남이를 옴겨누어노라니까 수남이족기주머니에서 이상한 돈지갑한개가 둑비어커나왓다

初夏夕詠
金海剛

서人녁한울에 타올으든불은
놀은 사라저가는데
엷은커녁빗은 한결두겹소리
업시 누리를 싸기시작하네

○

세치나 자라난모는 바람에
고히 살랑거리니
풀우에 안커 담배를부쳐문
農夫의얼골엔 깃붐의구름이
피어올으네

○

소를 몰아가는한가한노래人
소리 멀리숲속에 살아지는
데
강변모래우에 혼자안커 속
은거리는 어린아이 무엇에
잘착할인거나!

○

먼ー마을 우물터에 웅직이
는너머人몸人동의
오ー그가슴엔 무엇을 숨겨
두엇는가 등에는 젓먹이가
매달려잇네

○

해人빗에 피를걸고 흙내로
목숨을 꾀사는커들은
붉은가슴우에 깃붐의씨를뿌
리는 永遠한使徒들일세

○

오ー아름다운自然이여! 거츤
업는숨人결이여!
부드러운나래로 커들의고흔
령을 싸안허쉬여주소

(丁卯五月二十四日)

한글
녀름새벽

새벽달은 서산에 걸렷다 전긔둥들은 감을감을하며 얼마아녀 꺼지려한다

이골목 저골목에서 물人지게를 흔들흔들하며 요란스럽게도 삐걱삐걱소리를 내고단이는 물장수이거나 남대문안시장이나 배오개시장보러 가는사람이거나 변또를 가지고 공장(工場)으로 가는여직공이나흑 보따리를끼고 정거장을 향해가는이만이 잇을뿐이고 낫처럼 몬지를 일이키고단이는 마차나 자동차따위도 업고 일업이 해오족해오족하며 단이는이도 업다

서울의 공긔(空氣)는 씩맑다 그러고 퍽 서늘하다

뜨거운볏에 종일 달앗든 와해(瓦海)도 밤새도록식어버리고 북한산으로서는 서늘한바람이 불어나리고 남산에서는 아름다운긔운이 흐르고 낙산넘어서는 붉은서긔(瑞氣)가 빗여 무한한 희망(希望)의뜻을 충만(充滿)케하려는조짐이보인다

새벽에 일어나를 보시요 퍽면 이뭇지 아니한가

새벽에 일어나는것이 어느때 어느곳에서든지 아니좋은것이 아니지마는 서울의 녀름의 새벽처럼 좋은게업다 새벽에 일어나보면 곳알것이다

요리조리 꼽돌꼽돌 작은골목 큰골목을 거처 돌아단이며보면 잇다금 행랑들은이의 콜롱콜롱하는 기침소리아울어 살림살이에 대한잔소리며 담밑에서하는쫄쫄쫄잘게진소리가 잘조화되지못한소리로 들리기는 하나 여긔에서 한인생관(人生觀)을 엇을수도잇으며 자연미(自然美)를볼수도잇다 떠드는서울 화려한서울 부유한서울만으로보는것보다도고요한서울, 초라한서울, 가난한서울이아닐로 이서울의정상을알며 이로처 인생(人生)의 성정(性情)을 반듯이 사람이도 알수잇는것아니라 크고놀라운일에만 들어나는것이 아니라 오히려 웃읍고 하잘것업는일에 곳잘들어나 보이는것이다 그리고체면을차리고 질서를지키는때보다도 흐허물없이 함부로노는데서 더잘 보이는것이다 그럼으로 우리인생은 이런곧에서라야 잘알것이다 자연미(自然美)로 말하여도 명산대천(名山大川)만 찾어단이며 절승한경개를 보는것만이 좋은게아니라 커옥이 뜻있이 보면 세수대야에 담긴물에서도 무수한 파란(波瀾)을볼것이요 수채人물 낙수人물에서도 좋은폭포를 볼것이요 이런실개천에서도 자연의음악을 들을것이다

달은 지고 해는 든다

새벽은 아츰으로 옮겨라

―가람―

라듸오 二十五日 放送 푸로그람

午前九、〇五 相場放送
一〇、三〇 料理獻立日用品市勢
一〇、五〇 相場放送
午後〇、三〇 講演 産兒制限 李一星
一、三〇 天氣豫報
一、四〇 相場放送
三、四五 相場錢部『ニユース』
六、三〇 童話 西大門小學校 甲田純之助
初等英語講座 笠谷保太郎
管絃樂數曲 洞管絃團
西道雜歌 數種 朝鮮 李寅鳳
南道短歌 數種 朴香玉
『ニユース』
三絃尺八合奏 箏古流尺八 小澤蘆堂
越後獅子 三味線 明津タシ子
讀切講談 竹林伯林
淸水次郎長外傳
時報 翌日晝間豫告發表

天氣豫報 晴一時曇

◇溫度 廿四日 正午 七、五七
◇比較 廿三日 最高 七七、〇
◇日出前五時一一 晝間十四時四六
◇日入後七時五七 夜間九時一四

키일흔帆船
李益相 作 李青田 畫 【161】

그들은 뎜심을 먹은뒤에한참동안을 서로말도 건네지안코 바다만을 바라보고안졋다 이러케 바라보는 그들의심중은다 달랏다

창호는 고요한바다를 바라볼사록 그의 가슴에서는 여러가지 생각이솟어올랏다 혜경의일 인경의일 권주에다 호리멍멍하게 처치못하고온 집안일――여러가지것이 번적번적눈압헤 지내어갓다 지금와지 이와가티 집안일짜지그의 생각을 괴롭게한적은 업섯다 엇전지 오놀은 생각이전일과는 분명히 달랏다 모든일을 생각할사록 수백척되는 충암절벽우에서 알에를나려다보는것가티 위태위태한생각이낫다

인순은 언제든지 오놀과가티 김붐이 계속하엿스면하는생각을 자긔가 스스로의식지는못하엿스나 그의가슴에가득찬것은 역시 김붐이엇다 바다가에와서이러케 한적한긔분을 가저본일이 이번이 처음이엇다 눈에보이는 모든것이 한경이(驚異)인것만큼 청년의 얼골도 그의눈에는 김부게 비최엇다 언제까지든지 이러고안저서 이야기나하고 십헛스면하는 생각뿐이엇다 다만 창호의 실쯩업는태도가 마음에 조금 열으진것뿐이엇다

친구청년은 창호의 심사를 량해못하는것은 아니엇지마는 모든고통을 자긔가스스로 사가지고 혼자 번민하는것이 우숩기도하엿다 그의녀자를 줄을 느추엇다 당기엇다하는것가티 넘우나 관심(關心)하는것은 용렬한생각이나 아닐가 하는멸시하는생각도 낫다 이러한반면에는 자긔의녀자에게 대해서 항상 방종한생각을 가지는것이 넘우나 무책임한일이 아닌가하는 자긔를 스스로꾸짓는마음도 업지안핫다 그러나 모든것은 인순으로말미암아 생기엇슨 김붐 이것이란김붐에비하면아모것도아니엇다 그의얼골에나타난빗파가티 그의가슴에는 김붐이가득찻섯다

큐락창이 바람에 울렷다

밧가흔 바람이 세모양이엇다 물결은 눈에 뜨이도록 덤덤놉하갓다 서편멍충도뒤에서는 검은구름이 조곰식일기 시작하엿다 무름으로 새어드는바람은 첫여름의 싸늘한긔운이 늦가을의 따뜻한맛보다만핫다 인순은 몸을 웅크리고

『아이 치워!』하고 몸을으지쳣다 청년은 버서노앗든『레잉코트』를 인순의압흐로 내밀엇다 인순은 그것으로 몸을 둘러쌋다

『인제 괜찬치?』하고 창호는 물엇다

『웨이러케 별안간 치워질가요』

『바다가이라 그런게지!』하고 창호는 다시 창밧가틀내다보앗다 그의얼골은 역시 고독을 못이기는 모양이엇다

『여보게 리군 자네 술한잔안먹으라나?』하고 창호는 인순의얼골을 미리바라보앗다

『글세 한잔해볼가! 그러치만 오놀은 구만두는게 조켓지!』하고 친구는 흥미업는대답을하엿다 이것은 창호의 극도로 침잡한감정이 극도로흥분될려가잇는까닭이엇다

『오놀은 웨이러케 심긔가평화롭지못한지 까닭을 몰라!』하고 창호는 탄식하듯 말하엿다

『까닭을몰을게야 업겟지!』하고 친구는 빙긋우섯다

『마음이 엇더타고 말할수업시 어수선하고 쓸쓸한걸』하고 창호는 숨을 크게내쉬엇다

빗가틔 텬긔는 덤덤 험악하여갓다 서편한울컨부가 거의 검어젓다 수평선뒤에는 벌서 비가오는것가티 흐리엇다 바람은 갈사록세어젓다 창밧게서는 파도소리조차 들리엇다

……朝鮮的으로潮增

……감독(監督)의…… 정강에 설치되자 전에보지못하든 로자…… 이라더라

眼鏡新着 高級新流行 保險付
十八金張天然水晶入 拾圓
十八金張우인다水晶入 八圓
純金張體獨逸水晶入 五圓
純玳瑁內金張體水晶入 六圓
直輸入原價販賣! 代金引換 都散賣 (絶對責任品)
純玳瑁體獨逸水晶入 六圓
梧桐體獨逸水晶入 五圓
白銅最新體獨逸水晶入 六圓
無體金張脚水晶入 五圓
地方特約店大歡迎 京城府諫洞七十五番地 大山商會

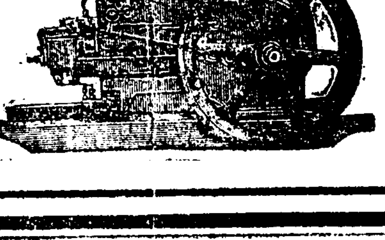

農林省比較審査에 最高位入選
揚水灌漑用으로서 絶對의好評을밧는 가도다石油發動機
◎說明書進呈
曾我商店京城支店
京城太平通二丁目五八番地 電話本局二一六八番 振替京城八九一七番

○完全한吸收性及同化性을特有한 效力無比의滋養强壯料
第二回化學工業博覽會銀牌受領
미쓰와 ○ミツワ規那鐵葡萄酒
香味色佳良滋養力偉大 健胃補血興奮作用卓絶

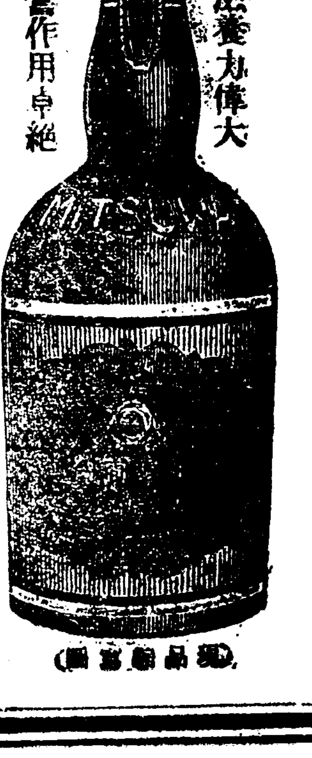

美味와滋養

미쓰와規那鐵葡萄酒은芳醇無比의天然葡萄酒을原液로하야、純良有效한規那鐵을特種의操作을가지고配合하야、人造着色料를使用하지아코又刺激等의有害物을加하지안코、萬般의注意를다하야精製한것임으로容易히變敗함이업고、規那、鐵及葡萄酒의健胃、補血、興奮、强壯等의効力을、遺憾업시發揮하야、藥餌的滋養의粹를盡하고、그리고天然의佳香美味를具備한것으로食慾缺乏、榮養不良、慢性의胃腸病、貧血、萎黃病貧血로부터起하는神經性疾患、特히神經衰弱、히스데리ー히보곤데리ー、産後病後의衰弱、一般의虛弱等에際하야適用할優秀의滋養的飮料이라。

▼如斯人은滋養料○ミツワ規那鐵葡萄酒를服用하시오
一、貧血한人 一、榮養의不足한人 一、顔色蒼白하야血色업는人 一、生來의虛弱한人
一、이러타고病은업서도 웬일인지虛弱하야感冒에罹하기쉬운人 一、手足이冷하야就寢하기어려운虛弱한人 一、瘦瘠한人 一、食事가進하지안는人
一、産後와病後의衰弱을迅速히恢復하게할人 一、工夫又는勞働하야疲勞한人 一、精力을減하고元氣가無한人 一、腺病卽瘰癧에罹한人 一、肺結核과腸結核其他結核性의病等으로發熱을永續하고잇는人 一、泄瀉를永續하는人
一、神經衰弱에罹한人 一、히쓰데리ー所謂血道에부대기는人

賣捌 和洋酒食料品店●藥舖●雜貨店에잇소。最近에販賣店이無하거든本舖에注文하오(郵送代用三圓以下無効함)

○ミツワ石鹼本舗 東京市日本橋區橋町 (下谷區二長町營業所 振替口座東京七一○) 丸見屋商店

002710

新御園 固煉白粉

金屬容器入의 純良無鉛白粉

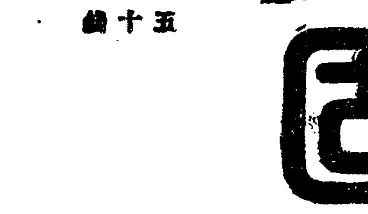

五十錢

評判의白粉下 新御園(しんみその)の蕾(つぼみ)

누구시나가벼하시는 便利와利益
外箱이金屬製임으로沐浴하러가는데携帶의便利
普通의煉白粉보다數倍나濃하고도價格은엇저低廉

御園白粉本舖 伊東胡蝶園

繭個人販賣嚴禁은
保護政策이라는것보다 養蠶家를不利케하는것

繭共同販賣에對하야十三道中平南、忠南、慶北三道는道令으로써個人賣買를禁하얏는바此에는非常한長所와短所가잇서關係專門家사이에도硏究問題가되엇다 個人賣買絶對嚴禁은엇던意味로는養蠶家의絶對的保護라고도하나地方的標準市勢가스기어렵고或時는養蠶家에게는不利한市勢로賣買케되지안는다고도保證할수업다 個人販賣絶對禁止는하지안흠이조치안흘가하는輿論이强烈하다더라

米及大豆 輸移出數量
所用地別의

總督府稅務課調査에依하면今年一月以降五月末外지의米、大豆輸移出高는米二百八十二萬一千三百六石大豆七十八萬六千九百八十五石인바此의所用地別及輸移出別은左와如하더라

所用地別	米	大豆
輸出	三、四九〇石	一〇、三八石
大阪	一、一八六、七四七	一四、四三二
神戶	三三、八六六	七七、七七八
名古屋 四日市	四九、三〇二	二九、一二八
橫濱 東京	三九、九三六	六六、五二〇
敦賀	一八、〇三五	九七、六六六
門司 博多	二〇、八二三	八九、一〇八
其他	七三六、二三五	二四一、九四六
計	二、八二一、三〇六	七八六、九八五

輸移出港別	米	大豆
仁川	四三四、九九九	一三三、九二〇
群山	六〇四、五二八	二、三二一
元山	八〇、三二四	二四、四〇六
淸津	一、五〇二	一四八、一三二
釜山	八三三、九三六	四六、三六八
木浦	三三三、一六八	一〇四、二〇
鎭南浦	三三三、八〇二	一〇三、五〇七
其他	二、八二一、三〇六	一一六、九八五
計	二、八二一、三〇六	七八六、九八五

十五銀行續休
七月廿日까지

（東京電） 十五銀行은二十六日부터七月二十日外지續休하기로하얏스며또七月四日에臨時總會를開하고減資에關한協議를할터이라더라

今年度日本 麥作豫想
不過二千萬石

（東京電） 農林省發表＝前回未發表의東北六縣及新潟長野의麥作附段別은十一萬八千五百十八町七段으로昨年에比하야三分一厘의減少로六月現在麥豫想收穫高及前年度와의比較는

	本年豫想收穫高	比前年實收高
大麥	一、六六七、七〇〇石	減一割六分
裸麥	九七〇〇石	減一割四分一厘
小麥	四三五〇石	減一割〇分二厘
計	一九〇、〇〇〇石	減一割四分七厘

此를前回發表한三府三十五縣分과合하야北海道를除한三府四十三縣麥豫想高로보건데

		比前年實收高
大麥	七、四三六、八六〇石	減一割三分
裸麥	六、八四、七九〇石	減五分一厘
小麥	五、六〇三、二六〇石	減三分五厘
計	一九、九六八、四六〇石	減七分五厘

平均收穫高에比하야二分二厘의減收이더라

國稅營業稅
定規는아니다

國稅營業稅에對하야는新稅인外에精米業者、綿絲布商들의種種의陳情이잇고地方別로에도從來의府稅營業稅가各地가달음으로不平이잇스나地方에依한輕重은附加稅率이地方別로上下할수잇슴으로從前과가티이點에서輕重을生하는것갓다本稅에對하야는새삼스럽게率의高下等을云云하는時機는아니나新稅인外닭에二三年은多少高等的政策을加味하야急速히는負擔이激增안될것이라고希望된다當局도當初부터一定規의것은아니라고信하나申告를그대로認定치못하는境遇도有할것이라고하더라

『임페리알』銀行 割引率을引下

（봄베이二十三日發） 印度임페리알銀行은割引率을六分으로부터五分으로引下하얏다더라

橫濱生絲市況

（橫濱電） 大體로市勢는强弱하야上海의爲替高動機로爲替는忽然昇騰하야米日三日포인드高인四七弗十六分五를報하고日本은電信賣四七弗二分一의高價로進하야生絲『엘』四八弗八分一로高價요此에依하야非常히人氣는壓迫되엇다 古絲는片付的으로廉價에賣應되는바新絲는아즉低價로賣應하는者업고最優等一千圓五百圓의呼價인바結局古絲에牽制되어一千四百圓假置의低價로될수밧게업슬것갓더라

萬難을排하고 新會社創立에邁進
現狀維持는全然不可 態度强硬한專賣當局

七月五日의回答期限도目捷에切迫한煙草元賣捌合同問題는依然各地가모다强硬히反對的態度를固執하야京城元賣捌會社는二十三日大株主會決議에依하야合同延期請願을當局에提出하게되어問題는水口局長을中心으로서益益紛糾의圈을劃하야前途는逆睹키어려운情勢에이르럿는바專賣局으로서는配給의完全을期함에도充分한硏究를한結果最良의施設로서提示된것으로現狀維持는絶對로不可하다는意見을가젓다最初부터過去의犧牲과努力에對하야는現在旣得權을尊重하야優先的地位를供하고充分硏究討議의餘裕를與하야圓滿한合同을從遡하엿슴에도不拘하고元賣捌業者의反對는何等計數的인根據가업고다만感情問題에支配되어當局의方針을有耶無耶로葬하라는것으로그래서는官廳의威信에도關한將來의專賣事業에一抹의暗影을投하게되고드구나元賣捌은政府의附隨機關이오單純한自由民業이아니다專賣事業과竝行하야完全한配給을行함에目的인데今次統一問題도消費者의立場으로比較討究하면直時判然할것이오毫末도讓步의餘地가업다고자못强硬한態度를가지고잇서水口局長도九月外지는如何한일이잇든지新會社設立으로進하리라고하야엇어도今後는規定方針으로向하야萬難을排하고一意邁進하기로決議한것갓더라

仁取에大豆 上場復活
營業細則變更中

仁取에서는創業以來前後二回大豆를上場하얏스나成立高가僅少하기때문에中止하고數年來期米만을上場하야왓든바名實과가티米豆取引所가되게하는一方京取와의合倂不調로因한仁取前途를考慮하야荒井社長就任後드듸어大豆上場으로決定하얏는데此에伴하는營業細則變更을行하게되어市場當局에서는目下原案을仲買人組合에提示하야組合에諮問中인데監査役에게도該原案을廻附하얏다할아仲買人組合意嚮을聽取한後不遠間重役會를開하고當局의認可를申請할것이라더라

建値又復引上
一『포인드』一

（東京電） 正金銀行은二十四日朝對英米爲替建値를變更하야電信賣對米四十七弗八分之三同 對英一志十一片八分之三과各一『포인드』를引上하얏다더라

期米
仁川期米 廿四日

	昨後止	今後止	比較
當限	—	—	—
中限	—	—	—
先限	三四、三〇	三四、三八	〇八高

前場續高

昨後場阪地三十七圓〇九錢止와共히三十四圓十九錢에場을止한當市場은今朝에入하야阪地初付三十七圓〇六錢인三丁反落을不拘하고當地는案外買氣旺盛하야三十四圓二十三錢인四丁反高로場을始한後阪地十九錢의高報를接하고四十錢外지跳返하더니結局阪地九節〇九錢으로十錢에止하고三十錢에場을止하니高低의差는十七丁이며阪仁의鞘는二百八十丁이더라

渡米威力可畏

客月부터本月終에至하기外지逐次低落을告하엿슴은大體在米의案外多量과金融의不如意가一大原因이되어잇슴으로伊來旱天입섯다果然買方은銀行의貸出警戒에도不拘하고依然歡態에陷하엿고賣方은渡米의準備가容易하야結局月終限에入하야는반드시渡米威脅의相場이업지아니할뜻하다는바實로阪地潮先과如한買一貫의固定方針을取하든硬派大將도彷徨의態度로잇슴을보면最後의決斷이如意치못할것을覺悟함인듯하며此를窺한賣方主力筋인三木一派는乘勝長驅하야實彈賣의策戰으로今日에入하엿다참으로本月末의勝負가何如할지買方은可畏할일이라고云云

事業

에一抹의暗影을投하게되고드구나元賣捌은政府의附隨機關이오單純한自由民業이아니다

金組懇談會
（第一日）

第五回全鮮都市金融組合懇談會第一日은本日午前九時三十分부터京城商議會議室에서會員四十餘名出席後開催、古城龜之助氏開會辭를述하고義州組合長齋藤本一郞氏를座長으로推하야同座長으로부터南大門組合長肥塚正太氏를議長으로指名하고同議長으로부터簡單한人事가잇고前會委員附託이든三項即

一、金融組合中央會設置의件

二、全鮮金融組合大會開催促進의件

三、都市金融組合及聯合會를地方으로부터分離하야總督府直屬으로할것

에對하야山根京畿道金融組合聯合會理事長으로부터報告가잇고直時議事에入하얏다

一、中央會速成要望（全北都市組合、京畿光化門組合提出）可決

一、金融調査會에金融組合側으로의代表者參加要望（京城南大門、慶山兩組合提出）可決

一、業務監督規定第二十二條關係事項

（가）預入金을擔保로한貸付에關한件（全北都市組合、大邱組合、慶南都市組合義州組合提出）信用一千圓擔保三千圓을限度로한要望하나一時保留하고總督府의意向을뭇기로決定

（나）但書에依한貸付限度三千圓外에信用貸千圓外지融通方要望（慶南都市組合提出）同上保留

（다）但書에依한貸付限度三千圓을五千圓으로擴張（全北都市組合提出）同上保留

（라）但書에依한貸付擔保物件에關한件（新義州組合提出）同上保留

（마）同此의使途擴張（京城鍾路提出）

（바）同此의使途廢止（慶南都市組合提出）

먼저使途廢止를要望하야不成하는境遇는擴張하기로決定

（사）監督規定第二十二條의撤廢（大邱組合提出）可決（正午外지）

◇天氣概況＝昨日全朝鮮에雨를降하든低氣壓은昨夜半島를橫斷하야日本海에出하엿스나勢力이減殺하엿고滿洲北部에七四四粍의低氣壓이殆히停滯되어잇다 高氣壓은千島方面에七六五粍의것과楊子江流域에七五四粍의것이잇스며天候는朝鮮滿洲는一般으로恢復되엇는데雨量은朝鮮의中部以北은相當히多하나南鮮方面은釜山地方을除한外에는一般으로少量이엇다 그리고日本地方은一帶는曇天이오西部에는各處에降雨中이라한다

◇天氣豫想＝楊子江域의高氣壓은東方으로移動함으로明日朝鮮의天候는晴曇相半되리라고

◇天氣豫報＝晴一時曇

南鮮雨量極少
中部以北은相當

昨日의甘雨는全朝鮮에均霑되엇스나南鮮地方은雨量이適히少量임으로 오히려旱魃가 더욱흡貌이다北鮮地方은植付를始作하기前에降雨가頻頻하야水不足의憂慮가그다지업는가운데에今回의雨量이相當하엿슴으로適間의旱憂가一掃된듯하나慶産地로屈指하는南鮮은初夏以來로旱氣를繼續하야植付難의惡觀이多한가운데에돌이어降雨가少한즉又復豪雨를見하지안흐면아니될現狀이다그러한關係上期界에도俄然買氣熾烈하야今朝의昂騰을告한바되엇는바實로此邊에서는차라리買一捌의方針을取할지언정當分賣騰에는傍觀하는것이得意가아닐가한다

後場益騰

前場

	當限	中限	先限
一節	—	三四、一九	三四、二三
二節	—	—	三四、二五
三節	—	三四、二〇	三四、二七
四節	—	—	三四、二八
五節	—	三四、二二	三四、四〇
六節	—	三四、二〇	三四、三九
七節	—	—	三四、三五
八節	—	—	三四、三三
九節	—	—	三四、二八
十節	—	三四、二五	三四、三〇

後場

	當限	中限	先限
一節	三四、三〇	—	三四、四〇
二節	三四、二五	—	三四、四二
三節	三四、三五	三四、三〇	三四、四二
四節	三四、三五	—	三四、四〇
五節	三四、三五	—	三四、三七
六節	三四、三五	—	三四、三三
七節	三四、二〇	—	三四、三六

各限係合 前場

	當限	中限	先限
▲賣方	四四 ⑦ 一〇〇	① 一〇〇	⑦ 一〇〇〇
▲買方	◎ 一〇〇	〇 一〇〇	⑦ 一〇〇〇

大阪期米

前場

	當	中	先
一節	三六、七一	三七、〇七	三六、三五
二節	三七、〇九	三七、〇六	—
三節	三七、〇九	三七、〇九	—
四節	三七、一〇	三七、一八	—
五節	三七、〇九	三七、一九	—
六節	三七、〇八	—	—
七節	三七、〇六	—	—
八節	三七、〇九	—	—
九節	三七、一〇	—	—
十節	三七、〇九	—	—

後場

	當	中	先
一節	三六、六〇	三七、〇六	三六、五〇
二節	三七、〇八	三七、〇七	三七、二〇
三節	三七、〇八	三七、〇六	三七、二〇
四節	—	三七、〇六	—
五節	—	三七、〇八	—
六節	—	三七、二〇	—

合計 一〇、九〇〇石 累計 二二、一〇〇石

大阪氣配 三十七圓二十錢

各地期米

	前場	後場
東京	三七、二〇	三七、一〇
兵庫	三七、〇四	三七、二〇
下關	三六、六〇	三六、八〇
桑名	三六、六三	三六、八〇

仁川正米市勢

同 ㊅㊄㊆玄米三等	四等	三一、二〇 三一、七〇
無檢查米		三〇、二〇
一等精白米		三六、五〇
在來正租		九八匣
改良正租		九九匣

仁川精米移出高

發送者別（直送）大阪冲着外지

㊀精米所	三八、一〇
㊁精米所	三八、三〇

株式

京取市場 廿四日
京取短期取引

株名	前寄	大引	後寄	大引
京取	三一〇〇	一〇〇	一〇〇	一〇〇
鍾新	三二〇〇	—	—	—
大新	一九二〇	九二〇	一九四〇	一九二〇
東新	一三六〇	一三六〇	一四〇〇	一四〇〇

前場頭重

京取 保價 大新 一三〇高 / 鍾新 一五〇低 東新 一三〇高

鍾新忽然反落 諸株區區競合

今朝前場은大新이小波瀾이起하얏슴뿐으로諸株가區區하얏는바東新은百三十九圓九十錢低寄後四十圓五十錢으로徐進하고大新은七十九圓七十錢外지漸進하얏다가八十圓八十錢低寄後競合中四十錢大引이오鍾新은百二十四圓丁寄後同事뿐이엇스며京取는二十一圓丁寄一本뿐이엇더라

京取又復釘着

京取는昨日前場東新大新高의刺戟을受하야多少引縮하얏스나今朝는仕手의氣向이無하야二十一圓丁에釘着不動하얏슴뿐이오一向無味商內化하얏더라

戾賣人氣强烈

間際當限도消化가無難하고또下期貿易好轉人氣가발서擡頭하얏슴뿐아니라東株取引員融資成立이라는一時的刺戟으로因하야東新이先驅로大新이關門을恢復하야一般으로하야금大勢가好轉하는緖에入하는것과가튼感을抱케하더니今朝는다시人氣戾賣로化한感이잇서鍾新은一圓五十錢의反落大新亦先高後低로八十圓臺에잇서押目買氣가잇스나現時夏枯期에入한市勢가目前은連斷할수업스나大勢로는現下情勢로買하기危險하다는것이正觀인것갓고또한二十五日受渡如何와二十六日新甫發會如何로아즉도警戒할것임으로人氣가變作될한夏期休業時期임으로休養을充分히하얏다가下期貿易好轉을보아兩便中을選擇할것이至當하것스며十五銀近江銀도아즉續休로傳하는等으로財界가容易히整理恢復될期約이不明한外닭으로亦是警戒하는中임으로아즉은戾賣

京取株主總會
兩監査重任?

京取에서는二十五日午後三時부터定期株主總會開催今期決算案에對하야改選의件을附議할터인바(四分配當)及監査役任期滿了에監査役의改選은監査役兼辰周古城管堂의兩氏는重任할豫定이라더라

氣分이濃厚할것인것갓더라

後場保勢

京取 保價 大新 一〇高 / 鍾新 保價 東新 二〇低

戾價賣氣依然 商內底堅區區

後場은東新百四十圓七十錢步寄後七八十錢에서細刻하다가三十錢低引이오大新은八十圓七十錢寄後八九十錢으로다시一圓이더니八十圓六十錢으로低押大引이오鍾新은亦是百二十四圓釘着步一本이오京取도二十一圓無勳이步一本뿐이엇다

前場諸株步調

▲京取	三一〇一				
▲鍾新	一三〇〇一一二〇〇一				
▲大新	八〇六〇一八〇一八〇〇一八〇一八〇一				
▲東新	一三九九〇一四〇一四〇〇一四〇				

後場諸株步調

▲京取	二一〇〇一				
▲鍾新	一三〇〇一				
▲大新	八〇〇〇一八〇一八〇一				
▲東新	一四〇〇一四〇一四〇一				

大阪短期株式

	前寄	大引	後寄	大引
大新	八〇六〇	八〇八〇	八〇六〇	八〇六〇
鍾新	一二五〇	一二五〇	一二五〇	一二五〇
久原	五三〇	五三〇	五三〇	五三〇
東新	一四〇〇	一四〇〇	一四〇〇	一四〇〇

取組代引算定日步

株名	取組	大引	算定	日步
京取	一四〇〇	一四〇〇	三	二
鍾新	六二〇	六二〇	一二	三六
大新	三二〇	三二〇	三	三六
東新	一四〇〇(不)	一四〇〇	一四〇〇	三六

出來高 ▲長期合計 一、八〇〇 累計 九、四〇〇 ▲短期合計 三一、六〇〇 累計 三一、六〇〇

大阪短期步調

▲前場大新	八〇六〇一七九〇一八〇〇〇一八〇六〇
▲前場鍾新	一三五〇一三〇一三〇一
▲前場久原	五三〇一五三〇一五三〇一五三〇
▲前場東新	一四〇〇一一三九〇一四〇〇〇
▲後場大新	八〇六〇一八〇六〇一八〇六〇
▲後場鍾新	一三〇〇一三〇一三〇
▲後場久原	五三〇一五三〇一五三〇
▲後場東新	一四〇〇一四〇〇一四〇〇

大阪長期株式

株名	前寄	大引	後寄	大引
鍾紡	三三六〇	三三六〇	三三〇〇	三三〇〇
同新	三三六〇	三三六〇	三三〇〇	三三〇〇
大株	九六〇〇	九六〇〇	九七〇〇	九七〇〇
同新	八〇〇〇	八〇〇〇	八〇〇〇	八〇〇〇
日魏	—	—	—	—
久原	—	五三〇〇	—	—
同新	—	—	—	—
郵船	—	—	—	—
同新	—	—	—	—

京城米穀類肥料市勢
（滿鮮社調査部調）

精白米		三八、二〇
㊅合格玄米三等	四等	三三、一〇
鐵嶺栗	二、二〇	遼陽栗 二、一〇
昌圖栗	二、〇五	北滿栗 二、〇五
開原白米	二、一〇	미든玄米 三、〇〇
長湍大豆	三、一〇	龍山大豆 三、〇〇
漣川大豆	三、一〇	鐵原大豆 三、〇〇
滿赤小豆	三、四〇	滿洲綠豆 三、〇〇
滿洲大豆	一、四〇	滿白胡麻 三、二〇
滿洲高粱	九、〇〇	豆粕 一、三〇
日本窒素硫安（十貫）		六、〇〇
原（六斗入）		一、七五

泗川支局發展

朝鮮日報社泗川支局

顧問 崔太錫

泗川郡泗川面宣仁洞 書見臺工場主 林文道

泗川郡泗川面平和洞 有志 千性泰

京城府仁寺洞 朝鮮劇場 電光二〇五〇

라리將軍珍戰記 大學부라운 大白薔薇 석엔젤 動員一下

國成社 電光九五九番

六月二十四日（金曜）부터 ●월리암폭스社提供 喜劇 戀의大冒險 全二卷

●월리암폭스社持別大活劇 人情大活劇 沙漠의星影 全八卷 밀드렛트하리스孃 후랑크메―요氏 主演

●폭스트내쇼날社特作品 名畵 白蛾의舞 全九卷 멘라이온氏 主演

―特別大豫告―

●유社提供 火中의英雄 全四卷 先驅結快 이연속은이번이마지막

●유社폭스社提供 리안大家連續劇 人追跡爆彈投下 飛行機에서自動車에自動車로軍艦에軍艦에서다시飛行機로惡漢한大冒險活劇 괴한두철미장

支那街의暗影 全五卷

달마지喜活劇週間 六月三十日封切

●F、B、O特別提供 리차드탈마지프로덕순特作品 달마지大捕物 全七卷 리차드탈마지氏 독특한痛快劇

●유社提供 달마지二世 리차드탈마지氏主演 爆發男兒 全七卷 무서운자동차와사흘아슬한모험 ●마지막으로나의호반 케유社提供 네스막드벨드氏主演

◎六月二十三日（本曜）부터 特別大公開！ 여러분잘記憶하십니外? 아레산다듀마氏는岩屈王을名作하고小說―마―는椿姬를世界에내엇노앗습니다 不朽의名篇은메트로社가全心全力을다하야傑作 文藝名曲 椿姬 全篇 ◎主演俳優는世界的으로名星 ●故루돌프바레티노氏！氏는벌서이世上을등지고永遠한길을떠나스나그藝術만은넷날그대로살어잇습니다

西部猛鬪大活劇 天地震撼 全七卷 西部曠漠한天地에山이울고땅이어지는死鬪！ 鬪鬪의活劇의幕은열닌다！자―只今부터보라痛快！痛快！活劇！又活劇

大喜劇 都會는실타 全二卷

實寫 폭스時報 一卷

市內 優美館 電光三九五番

高尙하고美麗하야色艷 添하는구라부호호紅

구라부 クラブ白粉

구라부호호紅 クラブほゝ紅

구라부쓰보미 クラブつぼみ

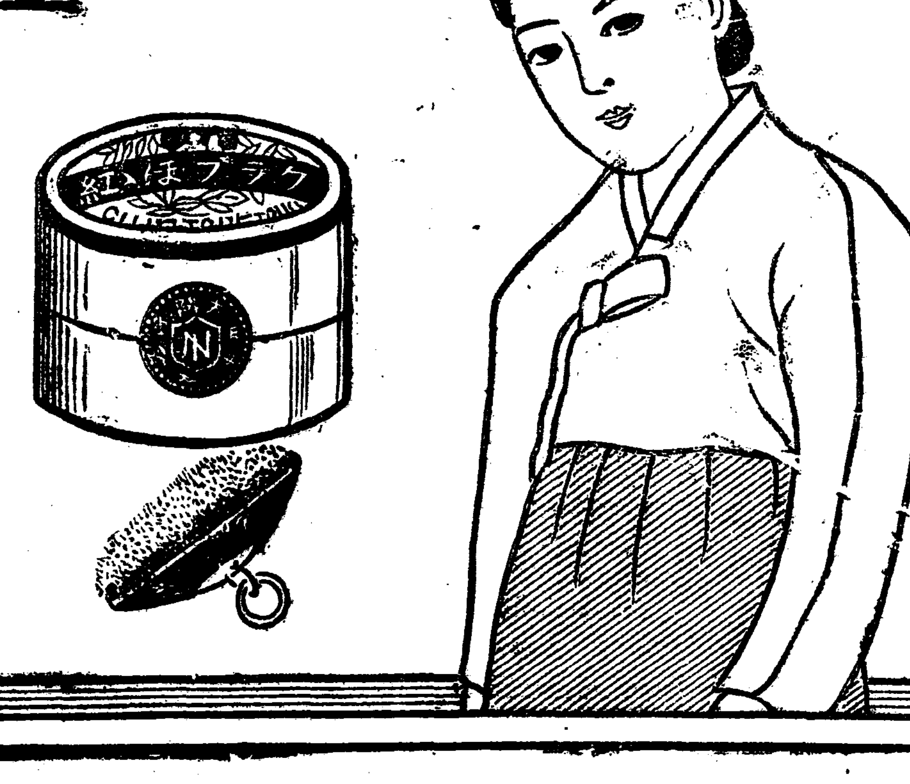

每朝九時부터正午外지 大評判 忽然特賣

朝鮮에온記念으로午前中에만下記의特別廉價品을特賣합니다。 ◇但午後에는特價만은안습니다

●瑞西國製 クローム側拾型アンクル 特價金七圓

●十八金寶石入指輪 特價金五圓

또다시업는特別安價의提供！

또다시업는업는好機會!!아모조록繁昌하게下命하시압混雜하기前에일즉오십시오

時日 六月二十五日부터七月二日外지 八日間午前九時부터午後九時外지

場所 南山町二丁目 京城美術俱樂部

時計·裝身具·寶玉商으로서絶大로信用을밧고잇습니다 東京銀座天賞堂이今回瑞西支店으로부터直輸入의最優秀品과專賣工場最新의流行製品等을豐富하게持來하엿슴니다。

東京銀座 天賞堂 出張販賣

BLUTOSE

健强하고優美한體軀의構成에는……

純全한補血强壯增進劑

부루도―제

芳香과美味가有한것이니連續服用하면能히血과肉을增進하야根底로부터體軀를改善한다

虛弱·病後의衰弱·心身疲勞·月經不順에	單味 부루도―제	一個半月分 三圓〇〇
榮養不良·神經衰弱·衰弱太甚한人·皮膚病에	아부젠 부루도―제	一個月分 三圓三〇
腺病質·佝僂病·梅毒·小兒發育不全에	요―도·부루도―제	一個月分 三圓三〇
精神過勞·食慾不進·老衰虛弱·產前產後에	기나 부루도―제	一個月分 三圓七〇
肋膜炎·肺尖加答兒·喘息·肺病·百日咳에	구아야고―루 부루도―제	一個月分 三圓五〇

發賣元 京城西小門町 藤澤京城支店 振替口座京城五五八九番